UNIV OF
TORONTO
LIBRARY

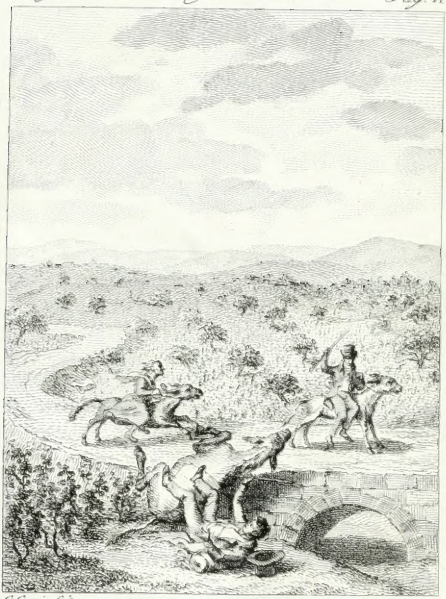

C. Guerin fecit.

9774j

Jugend-Wanderungen.

Aus meinen Tagebüchern;

Für mich und Andere.

Vom Verfasser

der

Briefe eines Verstorbenen.

[H. L. H. von Pückler-Muskau]

Nichts ist so neu, als das, was in Vergessenheit gerathen ist.

(Altes Sprüchwort.)

Mit Königl. Württemb. Privilegium.

Stuttgart.

Hallberger'sche Verlagshandlung.

1835.

132

Verehrte Freundin!

Sie wollen es .... rufe ich Ihnen wie Aeneas zu, ohne leider so interessante Abenteuer folgen lassen zu können — Sie gebieten — und an lange Folgsamkeit gewöhnt, unterwerfe ich mich auch heute. Doch wenn Sie Auszüge aus meinen verstaubten, unzusammenhängenden Tagebüchern verlangen, gedruckt verlangen, weil Geschriebenes an-

haltend zu lesen, wie Sie sagen, Ihre Augen nicht mehr frisch genug sind — haben Sie denn auch bedacht, daß wir das Publikum in unser Interesse ziehen müssen?

Nicht ohne Besorgniß theile ich so lose, unvollständige Erinnerungen mit, die vielleicht nur für Sie und mich selbst ein individuelles Interesse haben, oft nur den

Charakter eines summarischen Itinerare haben, und uns daher leicht täuschen möchten, wenn wir ihnen zutrauen, auch auf Andere eine Wirkung zu äußern.

Ich durfte die vorliegenden Blätter nicht einmal überarbeiten, um der Frische des Colorits, vielleicht der Naivität des jugendlichen Ausdrucks nicht zu schaden, der bei

Zeit, über die 20 Jahre so großer Umwälzungen dahin gestürmt sind, mit der unsrigen, die eben soviel inhaltreiche Jahre in der Zukunft vor sich sieht, einiges Anziehende darzubieten — ich selbst habe aber zu wenig in die Ereignisse eingegriffen, um in dieser Hinsicht irgend etwas Neues sagen zu können. Ein ziemlich friedliches,

ſtilles, unbeirrendes Beobachterleben, von allem Politiſchen meiſtens gänzlich abgewendet, kann ich Ihnen allein vorüberführen, und wo noch vielleicht etwas Pikanters ans Tageslicht kommen könnte, muß ich es aus andern Gründen verſchweigen. Auch hat eine frühere unüberwindliche Blödigkeit, mit einigen miſantropiſchen Elementen

versetzt, mich von großen und berühmten Leuten mehr entfernt gehalten, als ihnen zugeführt. So befand ich mich z. B. (und jetzt bereue ich es tief) Monate lang in der Nähe der Frau von Stael, ohne sie je gesehen zu haben, und mit manchen andern Sommitäten unsres Jahrhunderts ist es mir in jener Zeit nicht besser gegangen.

Also erwarten Sie wenig, das Publikum noch weniger. Dann finden wir vielleicht Alle unsre Rechnung, und mir wird die Beruhigung, Ihren Wunsch nicht auf meine Kosten befolgt zu haben.

Möchte nun, theure Fürstin, in dem folgenden Buche nur ein kleiner Theil jenes liebenswürdigen Verstandes, jenes Taktes

eines schönen Gemüthes zu finden sein, was ich Alles in Ihnen so lange und so innig verehre!

Geschrieben im Mai 1834.

Jugend-Wanderungen.

Anmerkung: An chronologische Ordnung kann ich mich nicht genau halten, doch werde ich suchen unbequeme Verwirrung zu vermeiden.

Avignon, 5. September 1808.

Obgleich uns noch Manches in Lyon zu sehen übrig blieb, so glaubten wir doch es unsern geringen Mitteln schuldig zu seyn, von einer Gelegenheit zu profitiren, mit der wir auf einem Schiff, das diese Nacht Truppen nach Spanien abführte, für einen sehr wohlfeilen Preis bis Avignon in Zeit von zwei bis drei Tagen gelangen konnten. Die größte Merkwürdigkeit, die wir ungesehen lassen mußten, war ohne Zweifel ein auf den nächsten Tag angekündigtes Feuerwerk, dessen affiche so anfing: Stella, grand artificier, aura l'honneur de présenter aux habitans de cette ville le feu d'artifice,

le plus étonnant, qui ait encore parû depuis que le monde existe. Ce feu d'artifice présentera une bataille, dans laquelle les ennemis marcheront les uns contre les autres etc..... et le tout sera terminé par la réprésentation brillante de l'Empereur Napoléon dans toute sa grandeur.

Um zwei Uhr nach Mitternacht embarquirten wir uns auf der Saone mit ohngefähr hundert Kanonieren, unter denen wir auf einer leeren Tonne bescheiden Platz nahmen. Bald schnarchte Alles um uns her, und die dichte Finsterniß, die mit ihrem schwarzen Schleier die Gegenstände bedeckte, gab uns Anlaß, Glossen über die schlechte Beleuchtung der Stadt zu machen, in der wir langsam hinfuhren, ohne mehr als hie und da ein einsam brennendes Lämpchen zu entdecken. Es ist in der That sonderbar, wie sehr die Nacht in dieser großen Stadt noch ausschließlich dem Schlaf geheiligt ist; ein Fußreisender, der nach 10 Uhr Abends hier anzukommen gedächte, würde gut thun, sich mit Licht und Mundprovisionen

zu verſehen, wenn er ſich nicht den Kopf an den Häuſern einzuſtoßen und hungrig zu Bett zu gehen wünſchte. Mir ging es wenigſtens beinah ſo, als ich am vorigen Abend in der eilften Stunde vergebens in der halben Stadt herumtappte, um ein Abendeſſen zu finden. Ueberhaupt ſcheint in Lyon aller Luxus mehr in das Innere der Häuſer, hinter verſchloſſne Thüren verbannt zu ſeyn, als ſich äußerlich zu zeigen; man findet die meiſten Artikel deſſelben in hundert Buden an den Straßen aufgeſtellt, aber nie öffentlich angewandt; mir iſt nicht einmal, ſo lange ich mich hier aufhielt, eine einzige Equipage zu Geſicht gekommen, die man ſo hätte nennen können, eine Simplicität, die kaum in der Schweiz angetroffen wird, wo die Equipagen durch Luxus-Geſetze verboten ſind.

An der plötzlichen Schnelligkeit, mit der das Schiff zu gehen anfing, bemerkten wir, daß wir die Saone verlaſſen hatten und in die Rhone eingelaufen waren. Ein ſchwacher Schein erhellte

allmählig die dämmernde Gegend, und wie optische Schatten aus einer Rauchwolke hervorgehend, immer gröser und deutlicher auf uns zuschweben, bis sie endlich in ihrer wahren Gestalt vor uns stehen, so wanden sich nach und nach die Gegenstände aus der verhüllenden Nacht und reihten sich, von der kommenden Sonne geröthet, im glänzenden Kreise umher.

Der reißende Strom der Rhone führte uns bald bei Vienne vorüber, das in einer angenehmen Lage am Ufer des Flusses sich ausbreitet. Gern hätte ich seine Alterthümer besucht, aber das Schiff hielt nicht an, und in wenig Minuten waren schon die letzten Thürme der Stadt unsern Blicken entschwunden. Die brennende Hitze, der wir ohne Schutz in dem offenen Schiff ausgesetzt waren, verursachte mir gegen Mittag ein heftiges Kopfweh, das mich für die Schönheiten der Gegenden, die wir durchreisten, ziemlich unempfindlich machte; kaum warf ich einen flüchtigen Blick auf die mit Reben bedeckten Ufer, die den köstlichen Wein von Cote rotie und

Hermitage uns liefern. Auffallend waren mir demnoch die Menge Ruinen und zerstörten Flecken, bei denen wir unaufhörlich vorbeikamen; einige waren ehrwürdige Ueberreste des Alterthums und der Ritterzeit, die meisten aber nur traurige Zeugen der Verwüstungen der Revolution. Gegen Abend kamen wir, nach einer Tagereise von beinahe 20 Lieues in Valence an, wo wir einige Stunden um Provisionen einzunehmen anhielten, und dann mitten in der Nacht weiter segelten. Von den unerträglichsten Kopfschmerzen geplagt, auf dem bretternen Fußboden des Schiffs hingelagert und den Kopf an eine Tonne angelehnt, gelang es mir nach einer grausamen Nacht, erst gegen Morgen etwas einzuschlafen; kaum mochte ich indeß eine Stunde geruht haben, als einer der neben mir liegenden Soldaten, von einem lebhaften Traume beunruhigt, mir einen so heftigen Stoß mit den Füßen versetzte, daß ich erschrocken in die Höhe fuhr. Um mich zu erhalten, will ich die Hand auf die Tonne stützen, greife aber unglücklicherweise meinem

ebenfalls schlafenden Reisegefährten grade in's Gesicht, der mit einem Schrei aufspringend mich auf zwei andre Soldaten zurückwirft, und unser allgemeines Fluchen und Lärmen nach und nach die ganze Artilleriecompagnie erweckt. Die Sonne ging eben feurig über den blauen Bergen auf und erleuchtete mit ihren goldnen Strahlen die bärtigen Angesichter der schlaftrunknen Krieger, als dieses tragikomische Erwachen vorfiel; ein freudiges Morgenlied begrüßte aus Aller Munde die Göttin des Tages und ich vergaß, durch den kurzen Schlummer gestärkt, die ausgestandnen Leiden bei einem Frühstück saftiger Pfirschen, die Herr von Wulffen, stets sorgsam, für uns in Valence gekauft hatte, während ich krank im Schiff zurückgeblieben war. Diese Entbehrung empfand ich um so schmerzlicher, da das Schloß meiner Mutter, die in diesem Augenblick zwar nicht in Frankreich lebte, nur eine Stunde von Valence entfernt ist, und ich es nie gesehen habe.

Der Wind war uns heute entgegen und die Reise ging viel langsamer von Statten, aber

gleichsam als wollte die reizende Gegend uns einen Ersatz für das längere Verweilen anbieten, schmückte sie sich jeden Augenblick mit veränderter Schönheit. Bald thürmten sich nackte Felsen mit bemoßten Ruinen bedeckt senkrecht über uns empor; bald wieder sahen wir uns rund umher von grünen Rebenwänden wie in einer weiten Laube eingeschlossen; ein andresmal erblickte man durch Silberpappeln und Mandelbäume das entfernte Land bis an die dunklen Berge im mannigfachsten Spiel der Farben schimmern, bis kurz darauf ein kleiner Archipel von buschbedeckten Inseln neidisch jede Aussicht in die Ferne verbarg.

Nicht ohne Interesse wandte ich meine Augen zuweilen von der schönen Natur hinweg auf unsre lustige Schiffgesellschaft und hörte ihren Gesprächen zu. Nur Wenige spielten, Keiner rauchte, die Meisten hatten sich unter ihre Mäntel hingelagert, die sie barrakenähnlich mit im Schiff gefundnen Holzscheiten gegen die Sonne ausgebreitet hatten; dort unterhielten sie sich von allerlei Gegenständen, die nicht selten in wissen-

schaftliche Fächer einschlugen. Für uns Deutsche ist es ein großer Stoff zur Verwunderung, den gemeinen französischen Soldaten oft so gebildet, so voll Ambition, und doch so artig und zuvorkommend zu finden, als wir es nicht selten bei unsern Offizieren vergeblich suchen. Keine Spur hier von jenem verderblichen Stolz gegen den friedlichen Bürger, von jenem Glauben, einen Nichtsoldaten ungestraft beleidigen zu können *); im Gegentheil habe ich bemerkt, daß sie sich eher einige Freiheiten gegen Ihresgleichen als gegen Fremde erlauben, obwohl Keiner eine wahre Beleidigung, auch von seinem besten Camaraden, erträgt, in welchem Fall der Gemeine hier dem point d'honneur (ohne zu untersuchen, ob dem wahren oder falschen, denn was einmal allgemein angenommen ist, bleibt immer eine Verbindlichkeit für jeden Einzelnen) eben so strenge Folge zu leisten sich verbunden glaubt als sein General.

*) Hier spricht noch ein junger Offizier aus der Schule vor 1806.

Daß man übrigens ein gewisses beliebtes Wort, von dem uns Yorik die Gradation so launig angibt, ohngeachtet der eben gerühmten Bildung noch etwas öfter unter einer Kompagnie Kanoniere hört, als in einer Gesellschaft junger Männer von gutem Ton, muß ich der Wahrheit zu Ehren bekennen.

Gegen Mittag fuhren wir unter einer schönen Brücke hindurch, die in 21 Bogen über den Fluß führt. Sie wird le pont de St. Esprit genannt, obgleich man sie eigentlich dem Teufel zuschreibt, der sie in einem Tag und einer Nacht erbaut haben soll, wie uns der Steuermann berichtete. Da der Wind immer heftiger wurde, und das Schiff fast gar nicht mehr vorrückte, so wurde 5 Lieues von Avignon (die hiesigen Lieues sind fast so stark wie geographische Meilen) gelandet, und wir erfuhren, daß hier abermals bivouakirt werden würde, bis sich der Wind gelegt habe. Die gestrige Partie dieser Art war mir noch zu lebhaft im Gedächtniß um mich ihr zum zweitenmal auszusetzen, ich entschloß mich

daher, meine Sachen der gütigen Obhut meines Freundes zu übergeben und allein zu Fuß nach Avignon zu gehen.

Mitten durch die Felder wanderte ich über Stoppeln und Anger der großen Straße zu, während oft liebliche Wohlgerüche südlicher Pflanzen mich umdufteten, ich mir aber die Füße auch oft an stachlichen Kräutern zerstach, mit denen die Felder über und über bedeckt waren. Von Zeit zu Zeit erfrischte ich mich an den süßen Trauben und Feigen, die wie wild auf dem sandigen Boden umherwuchsen, und fast allein die traurige Oede der Gegend unterbrachen, wo ich vergebens die frischen Matten und schattigen Lauben der Schweiz aufsuchte. Das schöne mittägliche Frankreich erschien hier in der Nähe ganz anders als dort, wo vom Schiff aus in der Ferne gesehen, die niedrigen, sparsam zerstreuten Bäume noch in dichtes Gebüsch zusammentraten, der großblättrige Wein mit sanftem Grün die Gegend überzog und die verschmelzende Undeutlichkeit des Ganzen meiner Phantasie es

nach Gefallen zu verschönern, freien Spielraum ließ. Alles trug in Wahrheit einen fremden, eignen Charakter, den ich bisher noch nie angetroffen hatte, aber es war ein schwermüthiger Eindruck, den er zurückließ; kein freudiger Gesang der Vögel belebte hier, im Hain noch auf der Flur, die immerwährende traurige Stille, keinen der hohen Bäume unsers Nordens sah ich die majestätischen, weiten Zweige um sich ausbreiten, kein grünes Gras, keine blumenreichen Wiesen begegneten meinem suchenden Auge; kurzen Weidenstöcken gleichende Oliven und Mandelbäume, deren schmale Blätter kaum einem Insecte Obdach geben, niedrige, einzeln stehende Maulbeerbäume, deren gelbliches Grün nicht für ihre unmalerische Form entschädigt, und nur desto lebhafter den dürren Sand unter ihnen bemerklich macht, düstre Cypressen, die an den Tod erinnern, unübersehbare mit Steinen bedeckte Anger, deren wüstes Ansehen nicht dadurch vermindert wird, daß sie mit Thymian und Lavendel bewachsen sind, kahle nackte Felsen in der Ferne, deren weißen Kalkstein

man in einem andern Lande für Schnee halten würde — dies waren die Gegenstände, die ich bei brennender Sonnenhitze durch den Staub der Straße, von dem selbst das wenige Grün in der Nähe grau gefärbt war, erkennen konnte. Nur selten fand ich in der Folge hie und da am Wasser kleine Wiesen von Weiden und Silberpappeln eingefaßt, die wie eine Oasis in der Wüste hervortraten. Wie schwer möchte es seyn, dachte ich bei mir selbst, hier das reizende Dörfchen aufzufinden, wo die kleine Margot wohnt *).

Die Erndte war schon vorbei, und alle Felder leer, was noch mehr zum todten Ansehn der Gegend beitrug; an vielen Orten sah ich das Getreide, anstatt des bei uns üblichen Dreschens, durch Pferde auf dem Felde austreten, die man im Trabe darauf herumtrieb.

Schon in einiger Entfernung von Orange bemerkte ich den Triumphbogen des Marius, der nahe am Stadtthore steht. Da ich ihn nicht

*) Thümmels Reisen.

ganz genau erkennen konnte, frug ich einen wohlgekleideten Mann darnach, der auf mich zugeritten kam; er antwortete, es sey ein Alterthum aus den Zeiten der Semiramis und sehr merkwürdig. — Bei aller Superiorität, die die Franzosen über uns zu haben glauben, und in Hinsicht auf Lebensbildung mit Recht in Anspruch nehmen, ist doch auch ihre Unwissenheit dem hierin besser erzognen Deutschen stets höchst auffallend.

Es ist zu verwundern, wie gut dieses Monument noch erhalten ist, obgleich es nur aus Sandstein besteht, der in einem weniger milden Clima längst in Staub zerfallen seyn müßte. Von den Figuren und Basreliefs ist wenig mehr zu erkennen, aber ein großer Theil der schön gearbeiteten Zierrathen ist fast unversehrt geblieben. Derselbe Bogen des Triumphs und der Ehre diente in der Revolution zum Ort der Hinrichtungen!

Ich ging diesen Abend noch bis Cortesone, einem großen Dorfe, drei Lieues von Avignon. Hier setzte man mir zum erstenmal alle Speisen

mit Oel zubereitet vor, und obgleich es Provenceröl war, so hätte ich doch die mittelmäßigste Butter sehr vorgezogen; vielleicht ist die Gewohnheit daran Schuld, aber ein in Oel gebratnes Huhn, in geschmortem Oel schwimmendes Kraut u. s. w. bleiben für mich immer sehr ekelhafte Gerichte.

Früh um fünf Uhr setzte ich meinen Wanderstab weiter, und sah bald die Sonne glänzend über den hohen Ventoux und seine kahle Felsenkette emporsteigen, die sich links der Straße in weiter Entfernung hinzieht. Der bezaubernde, immer mit hundert Farben spielende Himmel, dessen sammetartige bunte Wolken oft nur wie zarte durchsichtige Flocken in dem Azur des Aethers schweben, scheint für die öde Traurigkeit des Landes entschädigen zu wollen, die so selten das Auge durch eine frischere Ansicht überrascht. Ich bemerkte oft eine Art hohen Schilfes, das auf trocknem Boden wuchs und mir Laien in der Botanik unbekannt war; große Brombeerhecken am Wege, in die sich Mandelzweige und Wein-

trauben einrankten, boten mir ein dreifaches Früh-
stück an, das ich besser zu beurtheilen verstand
und auch nicht verschmähte, obgleich manches
provençalische Ehepaar, das behaglich zusammen
auf einem Eselchen sitzend, bei mir vorbei
galloppirte, mitleidige Blicke auf den armen Teufel
herabwarf, der seine Mahlzeit an den Hecken
suchte.

Man begegnet im mittäglichen Frankreich fast
keinem vierrädrigen Wagen mehr, selbst die
bepacktesten Frachtwagen, die ich sah, hatten nur
zwei Räder, deren Breite aber oft eine Viertelelle
überstieg, eine für Erhaltung der Straßen sehr
nützliche Einrichtung, die aber bei uns unnöthig
ist, wo es keine Straßen gibt *). Diese zwei-
rädrigen Karren werden meistentheils von statt-
lichen, großen und schön angeputzten Mauleseln
gezogen, die mir mehr als die stärksten Pferde
zu leisten schienen.

Eine halbe Stunde vor Avignon wird die Gegend

*) Es ist hier vom alten Sachsen die Rede.

etwas lebhafter, die Felder sind dichter mit Wein bedeckt, und die Anzahl der Bäume grösser als bisher; rund um die Stadt führt eine Allee von Rüstern und eine hohe ausgezackte Mauer, an der ich lange vergebens hinzog, ehe ich ein Thor entdecken konnte. Im Gasthofe der Madame Perron traf ich Wulffen wieder an, der unter vielem Ungemach die Nacht um drei Uhr hier angekommen war.

Den 7. September 1808.

Avignon trägt keine Spuren seines ehemaligen Glanzes mehr; krumme, finstre und öde Gassen, unansehnliche Häuser, von denen einige noch seit der Revolution in Trümmern liegen, Kirchen, die man theils zerstört, theils in Fabriken, Lazareths, Pferdeställe u. s. w. umgewandelt hat, sind die traurigen Ueberreste einer Stadt, die lange Zeit dem Universalmonarchen der christlichen Welt zum Sitze diente, und die uns Petrarka als die glänzendste, wollüstigste und sittenloseste seines Zeitalters schildert.

Von einem Felsen neben den Ruinen der ehemaligen päpstlichen Burg hat man eine schöne

Aussicht auf das umliegende Land und den Lauf der Rhone. Ich überzeugte mich hier von Neuem, wie sehr die hiesigen Gegenden gewinnen, von fern angesehen zu werden, doch immer bleibt ein seltsam melancholischer Charakter über sie ausgebreitet, der minder erquickende Gefühle erregt, als die lachenden Gefilde Italiens, oder die majestätischen Scenen der Schweiz.

Den Tag nach unsrer Ankunft ritten wir auf Miethpferden nach Vaucluse. Ein Klostergarten an den Ufern der Durance, vielleicht nicht allzuweit von dem Orte entfernt, wo Aline einst ihren Milchtopf zerbrach — lockte uns, durch die offenstehende Thüre in seine grünen Büsche einzutreten, die mit Pomonens reichsten Schätzen prangten. Wir stiegen also ab, um hier unter Weinlauben und Pfirsichbäumen uns ein wenig zu erfrischen. Für drei Sous erhielten wir Erlaubniß, so viel abzupflücken, als wir essen könnten; der Gärtner schien jedoch nicht auf den nordischen Appetit gerechnet zu haben, mit dem wir seinen saftigen Pfirsichen und süßen Muskattrauben zusprachen.

Um ihn daher nicht übler Laune zu verlassen, glaubten wir genereus die Kaufsumme verdoppelu zu müssen.

In zwei Stunden erreichten wir auf einem angenehmen Wege Lille an der Sorgue, eine kleine Stadt, bei der ebenfalls eine Allee hoher Ulmen vorbeiführt. Schon von fern sahen wir, mitten unter den Bäumen, eine große Tafel an Stricken aufgehangen, die, gleichsam den Weg mit Gewalt versperrend, den Pilgern nach Vaucluse mit groß geschriebenen Buchstaben ein dejeuner champêtre ankündigte, und auf der andern Seite ein diner champêtre den Zurückkommenden anbot. Wir zogen ungerührt bei beiden ländlichen Mahlzeiten vorüber, und kamen nach einer kleinen Stunde am Ziel der Reise, im lieblichen Thale von Vaucluse an. Hier fließt die krystallhelle Sorgue über frische Wiesen, und Mandel- und Feigenbäume baden ihre herabhängenden Zweige in den kühlen Fluthen; die steilen Berge deckt hier dicht und schön das helle

Grün der Maulbeerblätter, vom düstern Blau der Oliven schattirt, und malerisch erhebt sich in des Thales Mitte das alte Schloß der Bischöffe von Cavaillon. Jenseits des Dorfs ist unter hohen Felsen der Ursprung der Sorgue, die berühmte Quelle von Vaucluse. — Wie eine weite mit Wasser angefüllte Grotte erscheint sie dem Auge, und kein Strudel, keine Bewegung verräth die grundlose Tiefe, die noch nie das Senkblei erreichte. Geraume Zeit sieht man die Steine, die man hineinwirft, langsam in dem klaren Wasser untergehen, wie von einer unsichtbaren Hand herabgezogen; ein heiliges Schweigen, von keinem lebenden Laut unterbrochen, umgiebt die Nymphen der Quelle, die das Andenken des Sängers der Liebe mit süßen Schauern in die tiefbewegte Seele hauchen. Doch nicht immer herrscht diese leblose Stille, die empörte Quelle erhebt sich zuweilen bis an die gewölbte Decke der Höhle und stürzt dann, mit lautem Brausen, über den vor ihr liegenden Hügel hinab, durch den sie jetzt sich heimlich und schweigend ihren

Weg in unterirdischen Gängen bahnt, aber hundert Schritt weiter schon bei ihrem ersten Erscheinen fast schiffbar, auf weichem Kräuterbette leise murmelnd dahinfließt. Mit ihr strömten einst Petrarka's Thränen über die Grausamkeit seiner Laura, heftiger wenn die Quelle schwoll, sanfter wenn sie in ihr unterirdisches Reich zurücktrat.

Bei unsrer Zurückkunft im Gasthofe ließen wir eine Ziege von der Weide holen, die man in unsrer Stube melkte, um ihre Milch, noch nach Lavendel und aromatischen Kräutern duftend, warm trinken zu können; wir beschlossen dieses zweite Frühstück mit frisch gepflückten Mandeln und einer Bouteille ächten und sehr guten Muskatweins, worauf wir den übrigen Theil des Tages mit Lesung der Lebensgeschichte Petrarka's zubrachten, welche uns die Wirthin mit selbstgefälliger Miene nach der Mahlzeit überreicht hatte. Gegen Abend, als sich die brennende Hitze durch ein heftiges Gewitter, das den ganzen Himmel lange Zeit in feuergelbe Farbe hüllte,

etwas abgekühlt hatte, ritten wir langsam nach Avignon zurück.

Wulffen bevamirte mich nach und nach beträchtlich durch den schnelleren Schritt seines Pferdes, und da ich, über mancherlei Gegenstände nachdenkend, meinen Gaul anzutreiben vergaß, war mir, als ich wieder aufblickte, mein Begleiter ganz aus den Augen geschwunden. Bei der verdoppelten Eile, mit der ich ihm jetzt zu folgen suchte, kam ich unvermerkt von der rechten Straße ab, und überzeugte mich nicht eher von meinem Irrthum, bis die Nacht einbrach und der bisher gebahnte Weg mitten unter weitläuftigen Weinbergen aufhörte. Vergebens ritt ich bald rechts bald links auf engen Fußsteigen umher, die, mit losen runden Steinen bedeckt, mein steifes Pferd bei jedem Schritt dem Fallen nahe brachten; es fand sich kein Ausweg, und durch das viele Umwenden irre gemacht, wußte ich am Ende weder wo ich war, noch in welcher Richtung Avignon lag. Schwach nur erleuchtete der Mond die Gegend, wenn er auf Augenblicke aus den zerrissenen

Wolken hervortrat, und nichts ließ ſich hören, das nahe oder fern eine menſchliche Wohnung angekündigt hätte, nur das Summen der Cikaden, und das Gekrächze einiger Nachtvögel ertönte zuweilen durch die nächtliche Stille. Nachdem ich eine Zeit lang unſchlüſſig gelauſcht hatte, ergriff ich die Partie, mein Pferd ſelbſt den Weg nach Haus ſuchen zu laſſen, und wenn es ihn nicht fände, mich unter irgend einem Baume ſchlafen zu legen; die Luft war ſo lau, wie am ſchönſten Sommertage, und hätte mich Hunger angewandelt, ſo hingen ja Weintrauben in Menge unter meinen Händen. Mit dieſem Vorſatz ritt ich noch einige Stunden über Felder und Weinberge fort, ſtieß bald an einen Baum, oder fiel in einen Graben, bis endlich unvermuthet lautes Hundegebell an mein Ohr ſchlug. Auf mein Rufen erſchien ein junger Mann mit einer Laterne, der mich in provençaliſcher Sprache anredete; ich benachrichtigte ihn auf Franzöſiſch von meiner Noth, er verſtand mich aber nicht, und erſt nach langer Mühe gelang es, uns durch

Zeichen einander verständlich zu machen. Sobald er mich hinlänglich gefaßt hatte, ergriff er ohne Weiteres mein Pferd beim Zügel und zog es laufend nach sich über Stock und Stein, bis wir ohngefähr nach einer halben Stunde an einen breiten Weg kamen, wo er mich verließ mit dem Bedeuten, ich werde jetzt mich schon selbst bis Avignon zurecht finden können das nicht mehr weit entfernt sey, er müsse zu seinem Mädchen zurück (hier machte er einen äußerst ausdrucksvollen gestus) die ungeduldig auf ihn warte. — Was war gegen einen Grund wie diesen einzuwenden! Ich bezahlte ihn also und überließ mich geduldig meinem ferneren Schicksal. Obgleich ich nun, nach des Herrn Doctor Gall's eignem Ausspruch über mich, Ortssinn im hohen Grade besitzen soll, so schien es doch, als wenn ein neidischer Zauberer heute alle Operationen dieses Sinnes unterdrückte — denn da ich nach einer Viertelstunde an zwei Scheidewege kam, wählte ich abermals den falschen und erfuhr es erst nach langer Zeit in einem großen Dorfe, wo ich

zugleich hörte, daß Avignon von hier aus noch drei Stunden entfernt sey! Gewisse Seelen machen gehäufte Widerwärtigkeiten nur immer hartnäckiger, und ich habe Ursach zu glauben, daß die meinige von dieser Beschaffenheit seyn muß, denn ohngeachtet Müdigkeit und Nacht machte ich mich von Neuem auf den Weg. Ich verfolgte jetzt eine große Landstraße, auf der eine nochmalige Verirrung fast unmöglich schien, durch das Mißgeschick der heutigen Nacht hatte ich aber so sehr alles Zutrauen zu mir selbst verloren, daß ich in jedem Haus, welches ich unterwegs antraf, zum Ueberfluß die Bewohner mit lautem Rufen erweckte, um mich zu erkundigen, ob diese Chaussee auch gewiß nach Avignon führe. Die Meisten glaubten, ich wolle sie zum Besten haben, und fluchten mir auf Provençalisch alles erdenkliche Unheil nach, was ich nicht unterließ, ihnen jedesmal in eben so kräftigem Französisch zu erwiedern.

Um drei Uhr erst kam ich bei der hohen Stadtmauer an, und wer hätte gezweifelt, daß nun

alle Noth überstanden sey, aber nein, da ich durchaus nicht wußte, auf welcher Seite der Stadt ich mich befand, und mich überdies die Sehnsucht nach meinem Bette immer eiliger vorwärts trieb, ritt ich unvermerkt bei dem Thore vorbei, an dem unser Gasthof liegt, und das gegen die ungeheure Mauer so klein ist, daß man es auch am Tage fast mit dem Perspective suchen muß. Jetzt verging mir die Geduld, und wie ein großer Herr, wenn er einen dummen Streich begangen hat, seine Untergebnen dafür zu bestrafen pflegt, gab ich meinem armen Pferde ein paar derbe Peitschenhiebe, das hierauf, seine letzten Kräfte anstrengend, mich bald im Gallop an die verfehlte Thür zurückbrachte, wo ich denn endlich! vermöge eines kleinen Thalers an die Schildwache, in den erwünschten Hafen einlief.

Monpellier den 7. September 1809.

Gern hätten wir das Fest der heiligen Concordia hier erwartet, welches nach Thümmel die französischen Schönen so eifrig zu besuchen pflegen, aus dem nämlichen Grunde, der den Augenkranken in Deutschland den heiligen Augustin vorzüglich segenbringend darstellt — da es aber erst in einigen Monaten gefeiert wird, so thaten wir Verzicht darauf, und reisten den andern Tag mit einer coche de roulage nach Nismes.

Ich fühlte mich den Tag so heiter und glücklich ohne recht zu wissen warum! — jene freudige Wallung bemächtigte sich meiner, von der Frau von Stael sagt, daß sie nur das reine Vergnügen an der Existenz oft ohne weitern Anlaß jungen

Seelen einflößt. Ich sprang aus dem langsam hinschleichenden Wagen, und blieb eine Zeit lang auf der Höhe des Berges glückselig stehen, um mich an der prachtvollen Aussicht über die weite Ebne des Comitats zu erfreuen. Die Gegend ist auf dieser Seite der Stadt schöner als auf der andern, ganze Wälder von Oelbäumen ragen aus den üppigen Weinfeldern hervor, deren rothe Trauben reich und einladend durch die hellgrünen Blätter blinken.

Während die übrige Gesellschaft in Lafour, einem Dorf auf halbem Wege, zu Mittag aß, benutzten wir diese Zeit, den pont du Gard, eine alte römische Wasserleitung, zu besuchen, die nur eine kleine Stunde von hier entfernt ist. Sie verbindet zwei gegenüber liegende Berge, zwischen denen der Gardon hindurchströmt, und besteht aus drei Reihen Arcaden übereinander, wovon die unterste sechs, die zweite eilf und die dritte fünfunddreißig Bogen zählt; ihre Länge ist 163 und ihre Höhe 24 Toisen. Die Ordnung ist toskanisch und der größte Theil gut erhalten;

mit Erſtaunen mißt man die ungeheuren Blöcke, aus denen ſie erbaut iſt, und die ohne Mörtel noch Kalk zuſammengefügt, ſchon Jahrtauſenden trotzen, und aller Wahrſcheinlichkeit nach noch eben ſo lange ausdauern werden. Die Antiquare ſchreiben die Errichtung dieſes Baues dem Agrippa, Schwiegerſohn des Auguſtus, zu.

Wir kamen früh genug in Nismes an, um noch denſelben Tag das Aphitheater zu beſehen, dieſes majeſtätiſche Denkmal des Alterthums, welches die Mauren und Carl Martell, wie die Alles beſiegende Zeit, bis jetzt vergeblich zu zerſtören ſuchten. Leider iſt es noch immer in- und auswendig durch eine Menge von Buden und Häuſern verſteckt, die dem Eindruck des Ganzen außerordentlich ſchaden; demohngeachtet gewährt es auch bei dieſen Mängeln den impoſanteſten Anblick. Die Steine, aus denen es beſteht, haben, wie beim pont du Gard, oft einen ſo enormen Umfang, daß Viele dadurch auf den abenteuerlichen Gedanken gebracht wurden, die Alten müßten ein Geheimniß beſeſſen

haben die Steine zu schmelzen. Genaue Untersuchungen der Steinbrüche von Baruht und Rogue malière haben übrigens gezeigt, daß sie hier gebrochen worden sind. Die Alterthümer von Nismes sind zu weltbekannt, um etwas Neues darüber sagen zu können; ich begnüge mich daher, die hauptsächlichsten bloß flüchtig zu erwähnen.

Das Amphitheater ist mit vielen Basreliefs geziert, unter denen sich vorzüglich eine große Anzahl befinden, die Priapes in allerlei Gestalten und humoristischen Gruppen vorstellen. Einer erscheint mit einer Klingel, die ihm vorn angehangen ist, ein zweiter wird gezügelt von einer Frau, die hinten aufgestiegen ist, ein dritter zeigt in dreifacher Form die Kindheit, Mannbarkeit und das Greisenalter u. s. w. Ein Basrelief auf der äußern Mauer, welches Romulus und Remus von der Wölfin gesäugt abbildet, hat die Gelehrten bewogen, die Erbauung des Amphitheaters dem Kaiser Antoninus Pius zuzuschreiben, der in Nismes geboren war, und auf dessen

Medaillen man gewöhnlich das auf dem Basrelief ausgedrückte Bild findet, wodurch man andeuten wollte, er sey durch seine vortreffliche Regierung als ein zweiter Stifter der römischen Monarchie anzusehen.

Im sogenannten Tempel der Diana, von dem man glaubt daß er ehemals ein Pantheon gewesen sey, sind jetzt eine Menge einzeln gefundner Sachen, Inschriften, Figuren, Gesimse, eine Menge Adler, denen allen die Köpfe fehlen (eine Verheerung, die den Gothen beigemessen wird), größtentheils von vorzüglicher Arbeit, aufgestellt, und mit einem eignen Vergnügen versetzt man sich unter ihnen in die alte Zeit zurück. Daneben ist der Platz de la Fontaine, wo alle Gebäude modern, aber so nachgeahmt sind, wie man vermuthet, daß sie auch ehemals waren. Hie und da findet man unter dem Rasen noch alte sehr beschädigte Fußböden von Mosaik und Reste von Statuen. Seitwärts stehen auf einem Berge die Ruinen der tour magne, von denen man eine schöne Aussicht auf die Stadt hat. Hier

ist man erst im Stande, das Amphitheater in seiner ganzen Größe zu bewundern. Wie Kartenhäuser von Kindern aufgerichtet, liegen die übrigen Gebäude der Stadt darum her, und messen den erhabnen Charakter des Alterthums gegen den unsrigen; nur die prächtige maison quarrée, welche die höchste Eleganz der Architektur erreicht zu haben scheint, hält unverdunkelt den Vergleich aus, und verräth auf den ersten Blick die gleiche Abstammung. Dieser Tempel ist von außen fast ganz, bis auf das Dach, erhalten, und wird zu den vollkommensten Monumenten gezählt, die uns von den Römern übrig geblieben sind.

Man zeigte uns auch zwei schöne Fußböden von Mosaik, den einen in einem Kattunladen, den andern in einem Keller, beide aber standen dem nach, den wir in Lyon gesehen hatten. Man verfertigt Tücher für Damen nach diesen Mosaiken, die nur hier zu bekommen sind.

Am Abend des zweiten Tages verließen wir Nismes und kamen bei Anbruch der Nacht in ein Dorf, wo weder ein Führer noch ein Gasthof

zu finden war. Wir mußten, wie es mir schon einmal in Italien gegangen war, uns selbst mit unsern Mantelsäcken beladen, und so noch drei Stunden bis Lunel zurücklegen. Heller Mondschein begleitete uns auf unserm Wege durch die duftenden Reben, und eine wohlthätige Kühle erleichterte die Beschwerden des mühsamen Marsches. Lunel ist ein freundlicher Ort, der durch seinen Muscatwein berühmt ist, und wir versäumten nicht als unterrichtsbegierige Reisende, dieser Merkwürdigkeit eine genaue Aufmerksamkeit zu schenken.

Nach einer wohldurchschlafnen Nacht wanderten wir um 9 Uhr früh weiter. Die Hitze war glühend und der Weg höchst langweilig; mehrere Stunden sahen wir Montpellier vor uns, ohne es erreichen zu können. Nichts ist ermüdender als diese einförmigen Ebnen des Languedoc, wo man durchaus keinen andern Gegenstand erblickt, als Weinfelder ohne Ende mit einzeln darin stehenden kurzen Oliven und Maulbeerbäumen,

die höchstens mit einer Art Eichengesträuch oder Quitten abwechseln.

Wir traten in Monpellier im hôtel du roi ab, wo uns beim Mittagessen eine Menge Seespeisen, Hummers, Seespinnen, Fische und Austern vorgesetzt wurden. Die Seespinnen erinnerten mich an Friedrich den Großen, der, wie Zimmermann erzählt, den Tag vor seinem Tode noch eine halbe verzehrte, und die ungewöhnlich großen Austern an meinen Freund S...., den ich so oft um ihretwillen gleichfalls einer Indigestion trotzen sah. Er hatte aber ein sicheres Hülfsmittel dagegen, was ich hiermit allen Gourmands, die es noch nicht kennen, anempfehlen will. Es besteht in einer einfachen Milchsuppe, die jeden Austerexceß unschädlich macht.

Während ich diesen langen Bericht niederschreibe, unterhält sich mein Reisegefährte mit einer liebenswürdigen Landsmännin, die wir unvermuthet hier angetroffen haben, sehr lebhaft in der Nebenstube — eine Nachbarschaft, die einen noch jungen Philosophen mancher Distraction bei

gewissenhafter Haltung seines Tagebuchs zu unterwerfen im Stande ist. Weniger gut geht es armen preußischen Kriegsgefangenen, die wir hier antrafen. Sie werden schlecht behandelt, und man versucht Alles sie zum Dienst gegen Spanien zu zwingen.

Montpellier ist eine hübsche Stadt, die in ihrem beträchlichen Umfang einige schöne Gebäude und Plätze einschließt. Von einem der letztern, la place du Peyron, den ein schönes Thor, ein Tempel und eine Wasserleitung ziert, hat man die reizendste Aussicht auf das Meer mit den Schlössern von Maguelone und Cette, die Cevennen und die Pyrenäen am äußersten Horizont. Wir sahen hier die Sonne untergehen, und begaben uns nachher auf die Esplanade, einen weiten, mit Bäumen besetzten Spazierplatz, wo wir eine Menge Menschen aller Klassen versammelt fanden, um die Frische des Abends zu genießen. Grün angestrichene Eisbuden, Cafées champêtres u. s. w. boten den Vorübergehenden alle

Arten von Erfrischungen dar, Buden und Bäume waren so glänzend mit bunten Lampen illuminirt, daß vor ihrem hellen Schein die keusche Cynthia, die in der Ferne sich in den dunkeln Meereswellen badete, sichtbar erblaßte. Es war diesen Abend nicht nur frisch, sondern wirklich kalt, so daß ich von dem jähen Contrast einen heftigen Husten davontrug, den ich in dem gerühmten milden Clima von Monpellier nicht befürchten zu müssen geglaubt hätte.

Einen großen Theil des andern Morgens lief ich vergebens in der Stadt umher, um ein cabinet littéraire zu finden, selbst bei Buchhändlern traf ich nichts als elende original französische, oder schlecht aus dem Englischen übersetzte Romane an, bessere Werke waren jedesmal, sobald ich darnach fragte, den Tag vorher verkauft worden; Liebhaber der Literatur, die sich eine Zeitlang hier aufhalten wollen, müssen sich daher von Paris versehen.

Merkwürdigkeiten sind in Monpellier nur sehr wenige. Der hiesige botanische Garten giebt sich

für den älteſten in Europa aus; ſeine Gewächs-häuſer ſind ſehr elegant gebaut und mit den Zeichen des Thierkreiſes decorirt, daneben zieht ſich ein ſchattiges Gebüſch hoher Bäume hin, die hier eine große Seltenheit ſind, und in einem ſo kahlen und verbrannten Lande einen reizenden Aufenthalt gewähren; ich bemerkte dort unter vielen hohen Cypreſſen auch eine gewöhnliche Tanne, die man hier Cyprès de Monpellier nennt, und von denen die Stadt ihren Namen führen ſoll. Die Tochter des Verfaſſers der Nachtgedanken iſt am Ende des Gartens begraben, man ſieht aber nichts mehr von dem Grabmahl, als die Wölbung, worin der Sarkophag ſtand; alles Uebrige iſt in der Revolution zerſtört worden.

Soviel mehr man hier von der Hitze leidet als bei uns, um ſoviel mehr Mittel wendet man auch an, ihr entgegen zu arbeiten; viele Theile der Straßen ſind mit weiten Decken überhangen, unter deren Sitz man den Sonnenſtrahlen Trotz bietet, kühlende Erfriſchungen ſind für die

geringsten Preise überall zu haben, selbst die Hökerweiber auf den Gassen verkaufen an allen Enden für den gemeinen Mann Limonade, Himbersaft, Syrups, Eiswasser u. dergl. Es ist auffallend, in einem so heißen Lande das Eis weit wohlfeiler zu finden, als im Norden, man erhält drei Pfund für einen Sous.

Das schöne Aeußere des Comödienhauses lockte uns auch sein Inneres zu sehen, dessen Einrichtung uns aber weit weniger befriedigte. Desto begieriger waren wir auf die Vorstellung, da man uns versichert hatte, daß in Montpellier jetzt das beste Provinzial-Schauspiel in Frankreich sey. Man gab zuerst den Calif von Bagdad, worin Costüme und Decorationen auf eine wahrhaft unverantwortliche Weise gemißhandelt wurden. In der Stube der alten Türkin hing über dem Kamine ein Portrait aus den Zeiten Ludwig des Vierzehnten mit einer ungeheuren Allongenperücke, und die Mahomedanerin selbst erschien in einem Schleppkleid von Croisé de Lyon, mit einem Strohhut auf dem Kopf.

Hierauf folgte Aleris ou l'erreur d'un bon père.

Die Dame, welche den Aleris spielte, übertrieb auf eine so unnatürliche und widrige Weise, daß ich überzeugt bin, sie hätte in einer deutschen Stadt die Scene verlassen müssen; hier war es aber ganz anders, jemehr sie kreischte, schluchzte und sich in schrecklichen Zuckungen, wie eine vom bösen Wesen Ergriffene, umherwand, je wüthender wurde der allgemeine Beifall — „Ah! c'est senti cela! voila de l'expression!“ ertönte es von allen Seiten, und ehe man es sich versah, wurden mehrere Lorbeerkränze auf das Theater lancirt, von denen unglücklicherweise einer der Actrice so gewaltig ins Auge flog, daß sie auf der Stelle die künstlichen Thränen mit sehr aufrichtigen zu vertauschen genöthigt wurde. Nach zwei so elenden Vorstellungen wurde ich sehr überrascht, die dritte, Fanchon la Vielleuse, mit der größten Vollkommenheit geben zu sehen. Alle spielten gut, der Abbé, St. Luce und Fanchon aber vortrefflich, besonders die beiden Letzten,

welche von zwei fremden Schauspielern, Herrn und Madam Fay, als Gastrollen gegeben wurden *).

Den andern Morgen reißten wir von Montpellier ab. Wir gingen wieder zu Fuß, da uns aber bald nachher ein Knabe mit zwei ledigen Bourriques (Müllereſel, die weit lebhafter als die unſrigen ſind) einholte, und uns anbot für einige Sous mit ihm bis Lunel zu reiten, ſo nahmen wir mit Vergnügen ſein Anerbieten an. Krank und von der Hitze erſchlafft beſtieg ich mein kleines Eſelchen, auf dem ich ſitzen und zugleich gehen konnte, weil meine Beine zur Noth auch noch über den Boden hinaus gereicht hätten.

Herr von Wulffen poſtirte ſich der Queer auf den zweiten und ſo ſetzten wir, Einer über den Andern lachend, unſern Weg etwas bequemer fort. So biſt Du denn, rief ich mir ſelbſt zu,

*) Die Eltern der nachher ſo berühmt gewordenen Schauſpielerin Léontine Fay, im Théatre de Madame.

nach mancher Veränderung und immer herab-steigenden Graden, endlich bis auf den Rücken eines Müllereſels retrogradirt! — aber es war mir beſtimmt noch tiefer zu fallen, ich ſollte unter den Eſel kommen. Wir mochten ohngefähr die Hälfte des Weges zurückgelegt haben, als die Eſelin meines Freundes auf einer niedrigen Brücke ſtehen blieb, um einem natürlichen Bedürfniß obzuliegen. Der männliche Eſel einer alten Frau, die eine Strecke hinter uns ritt, bemerkte dies kaum, als er im Galopp herbei-geſprengt kam, um nach der bekannten unan-ſtändigen Manier der Eſel, die zum Sprüchwort geworden iſt, ſeine Naſe in fremde Dinge zu ſtecken; der meinige, den das nämliche Bedürfniß in Bewegung ſetzte, ſtellte ſich auf die Hinterbeine und ſchien noch weit ausſehendere Abſichten zu verrathen, als er von ſeinem Nebenbuhler, den die alte Frau vergebens mit verlornem Hut und fliegenden Röcken aufzuhalten ſuchte, ſo heftig angeſtoßen wurde, daß er das Gleichgewicht verlor und ſeitwärts mit mir von der Brücke herab-

stürzte. Hier hatte ich Gelegenheit mich zu überzeugen, welche Vortheile mit der Natur eines Esels verbunden sind, denn ohne im Geringsten durch den unvermutheten Zufall aus der Fassung gebracht zu werden, fing mein philesophisches Thier noch im Liegen an, ruhig einige Weinblätter zu verzehren, die es unter seiner Schnauze fand — ist es nicht wirklich tiefe Weisheit, welche so zu handeln lehrt, und würde man nicht leicht mehrere Bogen mit den herrlichsten Lehren anfüllen können, die sich aus diesem nachahmungswürdigen Betragen meines Esels herleiten lassen? Man sollte also dieses ehrenwerthe Thier nicht mit so viel ungerechter und unverdienter Verachtung überschütten, und lieber beherzigen, was der Spanier Huarte in seinem merkwürdigen Buch von der Prüfung der Köpfe (examen de ingeniis) sagt: Galenus beweist durch Gründe und Erfahrung, daß die Esel mit ihrem Verstande tiefsinnigere Sachen begreifen können, als weder Plato noch Aristoteles je erfunden haben.

Unter diesen Betrachtungen hatte ich mich

mühsam hervorgearbeitet und half die andern beiden Esel nebst der alten fluchenden Frau, die noch immer aux prises waren, auseinander zu bringen, welches denn nach einiger Arbeit auch glücklich zu Stande kam, und kein weitres Abenteuer unsre Reise bis Lunel und von da nach Nismes störte, wo wir gegen Abend wohlbehalten ankamen.

Im hôtel de Luxembourg speisten wir mit einem dicken Mann und seiner Familie (wofür wir den übrigen Theil seiner Gesellschaft hielten) zu Abend, der von Bordeaux kam und nach Marseille reiste. Er gab uns bald zu verstehen, daß wir mit einem ci-devant zu thun hätten, führte in seinen Erzählungen sich einigemal mit Dumouriez sprechend ein, wobei er nie unterließ, diesen vertraulich Du zu nennen, und gestand endlich frei, daß, hätte Dumouriez seinem Rath gefolgt, dieser General jetzt an des Kaisers Napoleon Stelle und er, um eine bescheidne Hypothese zu wagen, wenigstens erster Minister in Frankreich seyn würde. Als Deutsche glaubte er uns auch

Etwas von unsern Landsleuten sagen zu müssen, und wählte dazu den König von Preußen Friedrich Wilhelm den Zweiten und den Herzog von Braunschweig, die er Beide sehr gut gekannt zu haben versicherte, indem er von Dumouriez einigemal mit wichtigen Depeschen an sie abgeschickt worden sey, und dann gewöhnlich, wie er en passant erwähnte, bei Tisch zwischen ihnen gesessen habe. „Apropos, fuhr er fort, j'ai encore beaucoup connû Frederic le Grand, c'est à dire, pas beaucoup précisement, mais je l'ai souvent vu chez mon ami Voltaire, lorsque sur la fin de son regne le Roi vint à Ferney, pour se réconcilier avec lui.“ Erstaunt zu erfahren, daß Friedrich der Große am Ende seiner Regierung, um sich mit Voltaire zu versöhnen, noch eine Reise nach Fernen unternommen habe, die bis jetzt der ganzen Welt ein Geheimniß geblieben war, wagte ich es mit Ehrfurcht den dicken Mann zu fragen, wem wir so glücklich wären, diese merkwürdige Anekdote zu verdanken? „Messieurs, je m'appelle de la

Riballiere, nom assez connû par mes ouvrages.“ „Ah! Monsieur est donc auteur ....“ „Oui, Messieurs, j'ai toujours aimé les belles lettres, je les ai protégé dans les tems, et je crois même, les avoir cultivé avec quelque ..... „Hier wurde er mitten in ſeiner angefangenen Rede von dem Kellner herausgerufen. „Was iſt der Herr, wenn ich fragen darf,“ wandte ich mich an eine gegenüber ſitzende Dame von ſeiner Geſellſchaft, die uns ſchon ſeit langer Zeit mit occhi assassini angeblickt hatte.

„Monsieur, c'est notre caissier.“

„Votre caissier, Madame?“

„Oui, Monsieur, caissier du théatre Pavillon à Marseille, dont ....“

„ . . dont vous faites sans doute un des principaux ornemens, Madame; ah! j'éntends maintenant — sans doute que Monsieur votre caissier vient de repeter son rôle de Gascon devant nous?“

Ein ſehr holdſeliges Lächeln war die Antwort, und mit vieler Theilnahme frug man uns, ob

wir einen langen Aufenthalt in Marseille machen würden, in welchem Falle man hoffte, noch öfter das Vergnügen zu haben, uns zu sehen.

Wulffen war hier so boshaft, statt der Antwort sich zu erkundigen, ob man sehr wohlfeil in Marseille leben könne, weil wir bloß in der Absicht hingingen, eine Ersparniß zu machen.

Diese unerwartete Wendung schien die leuchtenden Augen der Priesterin Thaliens plötzlich zu verfinstern, und mit verächtlichem Lächeln wünschte sie uns, ohne sich in weitere Erörterung der Frage einzulassen, eine gute Nacht, welchen Wunsch wir von Herzen erwiderten, und uns ebenfalls zur Ruhe begaben.

Arles den 12. September 1809.

Mit einem preußischen Gefangnen, der unsre Effecten trug, setzten wir um 7 Uhr früh unsre Reise fort. Die flachen Gegenden, durch die wir gingen, waren noch öder und unfruchtbarer, als wir sie bisher angetroffen hatten, selbst der Weinbau hörte auf, der Baum der Pallas verschwand, und nur sparsam sah man den dürren Sand mit einigen Tamaris-Sträuchern besetzt. Wulffen nannte es sehr passend: eine Lüneburger Haide mit etwas vornehmerer Vegetation. Wir begegneten einigemal ganzen Heerden von vierbeinigen Dreschern, oder vielmehr Austretern des Getreides, die von Ort zu Ort getrieben werden, wo-

für der Besitzer von Jedem, der sie braucht, eine gewisse Summe bezahlt erhält.

Ehe man Arles erreicht, muß man über zwei Arme der Rhone setzen; über den letzten führt eine elegante Schiffbrücke, den ersten passirt man auf einer Fähre. Arles ist groß, aber finster, schmutzig und schlecht gebaut. Es besitzt mehrere interessante Alterthümer, von denen wir zuerst das Theater besuchten, wo man eine Menge Fragmente schöner Statuen, besonders die einer Tänzerin, an der Bein und Fuß von hoher Vollkommenheit sind, und einige prächtige Säulen von afrikanischem Marmor findet. Der ganze Boden des Theaters ist mehrere Fuß tief mit nichts als zerbrochnen Ueberresten von Statuen, Vasen, Säulen u. s. w. angefüllt, die aber leider durchgängig auf eine so jämmerliche Art verstümmelt sind, daß man das Nachgraben als unnütz aufgegeben hat. Diese unsinnigen Verwüstungen werden hauptsächlich den ersten Bischöffen von Arles zugeschrieben, die sich nicht begnügten, alle heidnischen Kunstwerke zerschlagen zu

lassen, sondern, um die Wiederherstellung unmöglich zu machen, die einzelnen Glieder noch an entfernte Orte umherzuwerfen befahlen. So hat man die bekannte Venus von Arles, welche in Paris ist, durch das glücklichste Ohngefähr nur theilweise an ganz verschiednen Stellen und zu verschiednen Zeiten zusammengefunden. Wir beklagen uns so oft über die Barbaren und ihre Zerstörungen der hohen Werke des Alterthums — leider lehrt uns die Geschichte, daß wir, mehr als Hunnen, Gothen und Vandalen, dem unermüdlichen Eifer der Christen in dieser Hinsicht zu verdanken haben!

Das Amphitheater von Arles ist kleiner als das in Nismes, eben so mit Häusern verbaut und überdies fast ganz zerstört. Von seinen verfallnen Mauern hat man eine schöne Aussicht auf die Gebürge des Ventoux und die weiten Ebnen der Abtei von Montmajour, die oft das Blut der Sarazenen tranken. Nur ein halber Thurm ist noch von dem nahen Palais des

Kaisers Constantin übrig, in dem Faustina den Crispin gebar. Gegenüber sieht man jenseits des Flusses die Ufer der isle de Camargue, berühmt durch ihre reichen Weiden, ihr herrliches Vieh und ihre Stiergefechte.

Auf der Insel Camargue und einem Theil der Grafschaft Arles, Plan du Bourg genannt, wird nämlich, wie ich in einem französischen Schriftsteller lese, eine große Anzahl Stiere und Ochsen ernährt, die man in Freiheit weiden läßt. Jeder Eigenthümer kann die seinigen nur an dem Zeichen erkennen, das ihnen eingebrannt wird, man sieht aber leicht ein, wie schwer es ist, diese Operation an einem Stier zu machen, der im Stande der Wildheit lebt; es gehört eben so viel Geschicklichkeit als Muth und Kraft dazu, sie zu bewerkstelligen, und mehr braucht es nicht, um aus dieser Operation ein Schauspiel von allgemeinem Interesse für das Publikum zu machen. In der That werden jedesmal große Vorbereitungen zu diesen Festen gemacht, und von weiten Gegenden strömen die Fremden hinzu, ihm beizuwohnen.

Diese Feste, welche Ferraden genannt werden, haben einen von den Stiergefechten in Spanien, Paris und England, sehr verschiednen Charakter; der Mensch bietet hier alle seine Kraft auf, zeigt alle seine Geschicklichkeit und legt die Probe von jenem edlen Muthe ab, der ihm die stolzesten Thiere unterwürfig macht. Der Arlesianische Bouvier reizt den Stier nicht wie die spanischen Matadores, um ihm nachher wieder auszuweichen, er wirft nicht Pfeile auf ihn ab wie die Picadores; aber wie die kraftvollen Bewohner des alten Thessaliens, verfolgt er ihn mit dem Dreizack auf seinem flüchtigen Roß durch Wälder und Sümpfe, er faßt ihn endlich von vorn, biegt mit Gewalt seinen ungeheuren Kopf nieder, den er bei den Hörnern ergriffen hat und stürzt ihn unter dem Beifallsgeschrei der Zuschauer zur Erde. Nichts fehlt ihm, als sich nackt in der Rennbahn zu zeigen, seinen musculösen Körper und seine athletische Form den Augen darzustellen, um jenen Helden des Alterthums verglichen zu wer-

den, deren Andenken noch jetzt unsre Bewunderung erregt.

Die Bouviers begeben sich an den bestimmten Tagen auf Pferden der Camargue zu dem, der die Ferrade giebt und den man den Herrn der Bouvaille nennt. Jeder ist mit einem Ficheron bewaffnet, eine Art Dreizack, dessen mittelste Spitze etwas vor den beiden übrigen hervorsteht, damit man den Stier stechen kann, ohne ihm eine zu große Wunde beizubringen. Die thessalischen Thierkämpfer mußten eine ähnliche Waffe haben, woher sie Taurocenta genannt wurden, eine Benennung, die dem Wort Centaur seinen Ursprung gegeben hat.

Man reicht den Bouviers eine stärkende Mahlzeit, der feurige Wein de la Crau belebt ihre Kraft und erhitzt ihren Muth, sie brechen auf und kommen auf den Wiesen an, wo die Thiere gewöhnlich zu weiden pflegen. Hier umzingeln sie sie und zwingen sie durch ihr Geschrei und mit Hülfe ihres Dreizacks, sich in einen Trupp zu vereinigen und treiben sie so bis an den Ort,

wo sie die Nacht zubringen sollen. Einige Bouviers bleiben zurück, sie zu bewachen, die andern kehren zu der Wohnung zurück, die man ihnen zubereitet hat. Während der ganzen Nacht sieht man die Zuschauer ankommen, die gegen 8 Uhr Morgens alle versammelt sind; die Bouviers holen die Stiere und führen sie auf dieselbe Art wie den vorigen Abend nahe an eine Hütte, die zu diesem Endzweck errichtet und nicht weit von dem Ort entfernt ist, wo die Ferrade statt haben soll.

Die Wagen, Karren, Reiter, mit Dreizacks oder kleinen Ruthen versehen, versammeln sich auf den dürrsten Theil der Ebne. Der ganze Haufe begiebt sich von hier nach dem Ort des allgemeinen Rendezvous, die Wagen werden in ovaler Linie in Form eines Amphitheaters gereiht, jeder hat Fackeln, Fahnen oder Wimpel aufgesteckt, die eine sehr pittoreske Wirkung machen. Diese Wagen dienen zugleich als Bänke und Sitze, die Pferde sind hinter ihnen rangirt und die Rennbahn mit Fußgängern bedeckt. Am Ende

des Ovals ist eine Art enormer Scheiterhaufen errichtet, wo die Eisen glühen, welche bestimmt sind, den Stieren das unterscheidende Zeichen einzubrennen.

Nachdem Alles auf diese Art im Stande ist, giebt der Herr mit drei Pistolenschüssen das Signal zum Anfang. Die Bouviers, einige Eigenthümer und Pächter verlassen den Cirkel, mit dem Dreizack bewaffnet und zu Pferde; sie reiten auf die Heerde zu, Manche sind selbst so kühn, in sie einzudringen, und zwingen den Stier, der bestimmt ist gezeichnet zu werden, sich von seiner Heerde zu trennen. Mit Widerwillen verläßt das Thier seine Begleiter, besonders die Kuh, welche ihn ernährt hat, ein natürliches Gefühl bringt ihn immer nach dem Ort zurück, von dem er vertrieben worden ist, und er wendet alle Kräfte an wieder dahin zu gelangen, aber überall stellen sich ihm Hindernisse in den Weg, er wird immer von Neuem durch zwei Reiter zurückgestoßen, die ihn zur Seite begleiten, jedem seiner Schritte mit der bewundernswürdigsten

Genauigkeit folgen und mit unglaublicher Geschicklichkeit jedem Stoß ausweichen. Manchmal hält er, um seine Führer zu betrügen, plötzlich still, ihre Pferde in vollem Lauf rennen bei ihm vorbei und er benutzt mit Blitzesschnelle diesen günstigen Augenblick, zu seiner Heerde zurückzufliehen, aber die Reiter erreichen ihn von Neuem, greifen ihn mit doppelter Hitze an und zwingen ihn endlich in den Kreis zu kommen, wo er gezeichnet werden soll. Oft nehmen die jungen Weiber der Pächter Theil an dieser Uebung und jagen auf dieselbe Art die Kühe, welche zum Brand bestimmt sind.

Es geschieht zuweilen, daß der Stier im Augenblick, wo er in den Cirkel treten soll, sich rechts oder links wendet, und Pferde und Maulesel fangen dann erschrocken zu wiehern an und auszuschlagen, indem sie sich alle mit dem Rücken gegen ihn wenden; bald aber umgeben ihn von Neuem die Bouviers und nöthigen ihn in den Kreis.

Am Eingang erwarten einige muthige Männer

mit festem Fuß das wüthende Thier; es stürzt sich auf einen von ihnen, dieser ergreift es sogleich bei beiden Hörnern und läßt dann eins davon fahren; der Stier will diesen Augenblick der Freiheit benutzen, dreht sich, und sein Gegner faßt ihn beim Schweif. Einige Schritte springt er so mit ihm vorwärts, und den Moment ergreifend, wo das Thier im Lauf seine Beine in der Luft hat, stellt er schnell eins der seinigen dazwischen und giebt ihm im nämlichen Augenblick einen solchen Stoß, daß er wie mit abgeschlagnen Beinen niederstürzt und die Erde von seinem Falle dröhnt.

Heliodor, dem man den griechischen Roman Theagenes und Chariklea zuschreibt, erzählt fast auf die nämliche Art den Sieg, den Theagenes über einen Stier davon trägt. Dieser junge Mensch von thessalischer Abkunft und folglich ein guter Stierjäger soll geopfert werden und eben den tödtlichen Streich empfangen, als ein Stier, der ebenfalls zum Opfer bestimmt ist, sich losreißt; Theagenes ergreift einen Stock vom Schei-

verhauen, schwingt sich auf ein weißes Pferd, das, wie er, umgebracht werden sollte, verfolgt das wilde Thier, erreicht es und faßt es beim Hals; vom Pferd herabgleitend umschlingt er fester den Stier, der ihn mit sich fortreißt, geschickt stellt er ihm ein Bein und wirft ihn mit solcher Gewalt nieder, daß die Hörner in der Erde stecken bleiben; vergeblich sucht sich das Thier mit den Beinen los zu machen, Theagenes hält es mit einer Hand und erhebt die andere zum Zeichen des Siegs.

Wenn der Stier darniederliegt, kann der Bouvier von Arles nicht mehr die Vergleichung mit den thessalischen Hippocentauren aushalten, und ist gezwungen ihnen die Palme des Siegs zu überlassen; er kann nicht, wie jene, das Thier allein zurückhalten, neue Athleten erscheinen und ergreifen es bei Beinen und Hörnern. Doch findet man, daß die Thessalier sich auch zuweilen Mehrere vereinigten, den Stier niederzuwerfen. Eine schöne griechische Vase, welche Tischbein bekannt gemacht hat, stellt auf diese Art drei

Theſſalier vor, die einen ungeheuren Stier bei einem Beine, Schweif und Hörnern halten und ihn in Gegenwart eines Gymnaſten hinwerfen wollen, der ihnen Muth einſpricht. In der Ferrade iſt ein Einziger hinreichend den Stier niederzuwerfen, aber Mehrere ſind nöthig um ihn zurückzuhalten.

Sobald er gefallen iſt, hört man aus allen Ecken ſchreien: das Eiſen! das Eiſen! Einer der Bouviers bringt es; manchmal präſentirt er es einer der Damen, die auf dem nächſten Wagen ſitzt; ſie ſteigt herab, bewaffnet ſich mit dem brennenden Eiſen, das Gebrüll des Stiers, der Rauch, der von dem Brand emporſteigt, kündigt an, daß die Operation vorüber iſt, und die Dame eilt, ihren Wagen wieder zu erreichen.

Gewöhnlich ſind die Kühe gefährlicher als die Stiere, und ſchrecklicher bei ihrem Angriff; Liſt und Bosheit kommen ihrer Schwäche zu Hülfe. Zuweilen ſpringen die gejagten Thiere, ohne anzuſtoßen, über die Wagenburg hinweg, oder winden ſich unter ihr durch, worauf ſie voll Angſt

ihre Heerde zu erreichen suchen, ohne jedoch ihrem Schicksal entgehen zu können.

Das nämliche Schauspiel erneuert sich jedesmal, so oft ein Stier zu zeichnen ist, und es werden manchmal bis hundert gebrannt.

Die eigentlichen Stiergefechte sind ohngefähr auf dieselbe Art. Die Stiere werden die Nacht durch bewaffnete Leute herbeigeführt, die Rennbahn ist mit Wagen oder einem Brettergeländer umgeben und mit jungen Leuten angefüllt, die nichts als einen kleinen Stock haben, mit dem sie den Stier reizen, und ein rothes Tuch, um ihn auf sich zu ziehen. Die wüthendsten Stiere haben Cocarden an den Hörnern, und diejenigen erhalten den Preis, welche den Muth und die Geschicklichkeit besitzen sie loszureißen.

Diese Spiele haben zur Absicht, die Landleute zu üben, sich Herr über diese Thiere zu machen, um sie dem Joch unterwerfen zu können und zur Feldarbeit zu dressiren. Leider sind aber Unglücksfälle dabei sehr häufig und oft wird die Rennbahn mit Blut bedeckt.

Soweit mein Autor.

Ein neueres Alterthum in Arles ist das Portal der Metropole von gothischer Architektur, an dem außer der ungemeinen Künstlichkeit, Freiheit und herrlichen Ausführung einer unzähligen Menge kleiner Figuren, sechs Säulen merkwürdig sind, deren Alter in die vergessensten Zeiten zurückgehen mag, und deren jetzt ganz unbekannter Stein täuschend das Ansehn der Bronze nachahmt. Neben der Cathedrale steht das Rathhaus, ein großer, von Ludwig dem Vierzehnten erbauter Pallast, in dem ebenfalls vielerlei Antiken aufbewahrt werden. Im Vestibule sieht man unter andern einen sehr schönen Sarkophag; die Inschrift lehrt, daß er einer jungen Dame mit Namen Cornelia zum Grabmahl diente. Auf der Haupttreppe fanden wir einen Altar der Ceres von guter Arbeit, und den halben Theil eines Mythras mit den Zeichen des Thierkreises, der von einem ausgezeichneten Künstler verfertigt zu seyn scheint. Einige wohl darauf erhaltne Figuren, und die Schlange, die den Leib umschließt,

waren vortrefflich zu nennen. Vor dem Rathhaus iſt ein kleiner Obelisk aufgerichtet worden, der aber in jeder Hinſicht von wenig Bedeutung iſt, und auch ſtark droht bald wieder umſtürzen zu wollen.

Der Cuſtode, welcher uns herumführte, ein inſtruirter Mann, erzählte uns viel vom Kronprinzen von Baiern, der einen halben Tag mit genauer Unterſuchung der ſich hier befindenden Fragmente zugebracht habe, ſich von allem Noten gemacht und eine Menge Kenntniſſe dabei verrathen, die ihn, wie er hinzufügte, an einem ſo großen Herren nicht wenig in Verwunderung geſetzt hätten.

Marseille den 26. September 1809.

Nach dem Aufenthalt eines Tages verließen wir Arles abermals zu Fuß und unsre Mantelsäcke auf dem Rücken, weil es unmöglich war, in der ganzen Stadt, weder einen Wagen noch einen Esel oder Träger zu bekommen. Es war zwar den Abend vorher einer von uns angenommen worden, der uns aber im Stich ließ, weil wir versäumt hatten uns ein Aufgeld von ihm geben zu lassen; denn hier, wo Treu und Ehrlichkeit eben nicht sehr an der Tagesordnung sind, fängt der spanische und italienische Gebrauch an, nach welchem der, welcher etwas miethet, es sey, was es wolle, nicht Aufgeld giebt, sondern erhält.

Fast nüchtern, denn auf dem ganzen Wege war nichts als einige saure Weintrauben zu erhalten, kamen wir gegen Abend in St. Remy an. Während die Sonne schon unterging, besahen wir noch die römischen Ruinen, die eine Viertelstunde vom Ort, am Fuß einer öden Felsenreihe liegen. Sie bestehen aus einem thurmförmigen Mausoleum und den Resten eines Thriumphbogens; das erste ist mit zwei obenstehenden Figuren fast ganz erhalten, aber sehr schlecht und grob gearbeitet. Von weit besserer Architektur ist der Thriumphbogen, auf dem man noch einige Basreliefs gut unterscheidet; vorzüglich zeichnet sich eine sehr schöne weibliche Gestalt aus, fast in Lebensgröße, die nackt an einen Baum gebunden ihre bloß gestellten Reize schamhaft zu verbergen sucht.

Um zwei Uhr in der Nacht ritten wir auf Eseln bis Orgon, wo man uns ein sehr gutes Frühstück vorsetzte. Nahe bei Orgon führte der Weg an einem lieblichen Thale voll Wiesen und frischem Laubholz vorüber, das viele Bäche durch-

schnitten und hohe Felsen umkränzten. Hier im Thale von Cavaillon, dacht' ich, mag es gewesen seyn, wo an jenem verhängnißvollen Morgen Aline auf weichem Rasen hinfiel, ihren Milchtopf zerbrach und mit ihm noch mehr als ihre Milch verlor!

Von Orgon setzten wir unsern Weg zu Fuß fort und langten nach einem ununterbrochnen Marsch von 10 Stunden, fast leblos vor Ermattung, in Aix an. Ein Mann, der uns die letzten Stunden begleitet hatte, gab uns, als wir beim hôtel des Princes von ihm schieden, das drollige Zeugniß: que nous marchions supérieurement du pied.

Aix ist schöner gebaut als alle übrigen Städte des mittäglichen Frankreichs, die wir bisher gesehen hatten. Der Cours, eine schöne Straße von 1300 Fuß Länge, die mit hohen Häusern und einer breiten Allee geschmückt ist, dient zugleich zu einem angenehmen Spaziergang im Innern der Stadt.

In der Domkirche sieht man eine Rotunde

von antiken Säulen und hinter dem Hochaltar das Grabmahl des bekannten Liqueur de Vins. Das Monument, welches Friedrich der Große dem Marquis d'Argens errichten ließ, befindet sich jetzt auf der Mairie, die Inschrift wurde in der Revolution abgerissen und ist nicht wieder hergestellt worden.

Es giebt in Aix ein Badehaus, in dessen Badekammern seit des Proconsuls Sertus Zeiten nichts als der Badehahn geändert worden seyn soll. Wir hätten es sehr zu sehen gewünscht, konnten aber keine bestimmte Auskunft darüber erhalten.

Des fernern Gehens müde fuhren wir mit einem Vetturino nach Marseille. Eine Stunde vor der Stadt, da wo die Straße sich zu senken anfängt, erblickt man mit einemmal die herrliche Aussicht, welche unter dem Namen der Vista bekannt ist. Marseille, von einer unzähligen Menge Gärten und weißen Bastiden (Landhäusern) umringt, scheint von hier nur in eine

unermeßliche Stadt mit dieser Umgebung zusammen zu stießen, welche das ganze Thal bis an den Halbkreis hoher Felsen ausfüllt, die es auf zwei Seiten umschließen; daneben verliert sich der Blick längs dem unabsehbaren Meer, schweift über den Masienwald des weiten Hafens, den Hunderte von Gondeln und Schifferkähne umgaukeln, oder ruht auf den majestätischen Felsenschlössern von Chateau d'If, Beaumaigre und Rotonneau, die einzeln, schroff und schwarz, aus den dunkelblauen Fluthen hervorragen.

Es war bei Anbruch der Nacht, als wir in Marseille ankamen, der günstigste Augenblick, diese Stadt zum erstenmal zu sehen, besonders zu jetzigen Meßzeit. Man stelle sich eine grade 4000 Fuß lange Hauptstraße voll prächtiger Gebäude vor, die von zwanzig zu zwanzig Schritt mit großen in der Mitte aufgehangnen Lampen erleuchtet ist, deren flammende Reihe ohne Ende scheint. Auf beiden Seiten der Häuser zieht sich eine breite Allee hoher Rüstern hin, wo glänzende Buden zwischen den Bäumen ihre Waaren durch

transparente Inschriften den Vorübergehenden ankündigen; ein wogender Haufe Volks strömt geschäftig bei ihnen auf und nieder. Gestalten aller Art, Juden und Christen, Türken und Mohren sieht man bei sich vorübereilen, Alles lärmt verworren durch einander, und der allgemeine Tumult, die Menge Lichter, welche hier aus großen Spiegeln zurückstrahlen, dort den Glanz einer mit Goldwaaren angefüllten Bude noch vermehren, oder von funkelnden Kronleuchtern herableuchten, die rauschende Musik, die an allen Enden ertönt, nettgekleidete Knaben, die Erfrischungen umhertragen, Sträußermädchen mit Körbchen wohlriechender Blumen am Arm, die keine verweigern werden, über die sie zu disponiren im Stande sind, — man glaubt einer Maskerade unter freiem Himmel beizuwohnen, und kann sich an dem seltsamen Schauspiel nicht satt sehen. Die Hälfte der Nacht trieben wir uns mit dem taumelnden Haufen bei Sternenschein unter den Buden umher, bis endlich Sterne und Lichter

verlöschten, und Jeder sein wirthliches Dach, sein reiches oder ärmliches Lager aufsuchte, der sanften Ruhe in die Arme zu sinken.

Sobald wir ausgeschlafen hatten, war unser erster Gang wieder nach dem Corso, dieser prächtigen Straße, welche ganz Marseille in seiner Länge durchschneidend, bei Nacht der Glanz von hundert Lampen und bei Tag an jedem ihrer beiden Enden ein point de vue hoher Felsen schmückt, die unmittelbar vor den Thoren der Stadt sich zu erheben scheinen. Alle Morgen wird hier unter den grünen Bäumen Frucht- und Blumenmarkt gehalten, der die ganze Athmosphäre rund umher mit seinem Wohlgeruch erfüllt. Von Pomonens und Flora's köstlichsten Gaben umringt, genießen wir dort täglich unser Frühstück neben einer sprudelnden Fontaine, deren viele die lange Allee des Corso zieren. Wir haben schon eine Menge Früchte hier kennen gelernt, die uns bis jetzt noch fremd, oder wenigstens nur dem Namen nach bekannt waren, als Pastèques (Wassermelonen) peches-prunes, kleine saftige

Pfirsiche von der Größe der Pflaumen, eine besondre Art dunkelblauer Feigen, Alberges, Grenaden und andre mehr.

Alle diese Früchte sind äußerst wohlfeil, das Pfund der besten Weintrauben kostet einen Sous, die Melonen weit weniger als bei uns die Kürbisse u. s. w.

Außer dem Corso giebt es noch andre mit Bäumen besetzte Promenaden in der Stadt, die größtentheils, so wie auch die öffentlichen Brunnen, mit Monumenten geziert sind. Marseille gehört überhaupt zu den schönsten Städten, die ich gesehen habe; alle Straßen sind alignirt, breit und gewölbt, mit erhöhten Trottoirs versehen und wie in Wien mit reihenweis gelegten unbehauenen Quadern gepflastert; nie sieht man die Stadt kothig, weil auch bei dem stärksten Platzregen schon in einer halben Stunde Alles, was Schmutz veranlassen könnte, in den Hafen abgeflossen ist. Die hohen regelmäßigen Häuser, welche überall in der neuen Stadt (denn von dieser rede ich bloß, die alte Stadt, welche ganz

von ihr getrennt ist, und nur von gemeinen Leuten bewohnt wird, ist abscheulich) die Straßen einfassen, verdienen oft den Namen von Palästen, einige von Puget erbaute sind Meisterstücke neuerer Architektur. An vielen bemerkten wir gläserne Gewächshäuser auf den Dächern. Die rue Beauveau, in welcher wir wohnen, besteht bei einer Länge von 529 Fuß doch nur aus drei Häusern auf jeder Seite, die alle von gleicher Länge, Höhe und Architektur sind (man nennt solche große Häuser hier Inseln, isles). Am Ende derselben steht queer vor das Komödienhaus, dessen Colonnade zum point de vue dient. Wir haben in dieser Straße, in einem der sechs Paläste, die sie ausmachen, ein Logis gewählt, aber wir wohnen eigentlich nicht in der Straße, sondern darüber, wie es Frommen und Weisen geziemt, dem Himmel näher als der Erde. Neulich zählten wir zum Scherz die Stufen, und es fand sich, daß wir grade neun und neunzig bis an unsre Stube zu steigen haben; wir schreiten über die hundertste, wenn wir die Thürschwelle betreten.

Jedes Ding hat seine gute und seine böse Seite; wohl dem, der seinem Schicksal immer die gute abzugewinnen weiß! Wir finden unsern erhabnen Aufenthalt sehr angenehm; beständig athmen wir die frischeste Luft, jeder Gang auf die Straße dient uns schon zu einer heilsamen Motion, die Aussicht aus unsern Fenstern über den Hafen und die bunten Wimpel seiner Schiffe ist herrlich; es schmeichelt auch unsrer Eitelkeit, die Menschen unter uns so klein und unbedeutend zu erblicken, während wir uns selbst so hoch vorkommen; der dicke beklemmende Dunst der Stadt, ihr betäubender Lärm vertheilt sich in der Luft, ehe er uns erreichen kann .... aber ich würde nicht aufhören, wenn ich alle die Vortheile hernennen wollte, die ein sechster Stock darzubieten im Stande ist.

Oft gehen wir auf den Quais des Hafens spazieren, der jetzt freilich keinen so lebhaften Anblick mehr gewährt, als früher, wo der alle Welttheile verbindende Handel ihn mit seinem geschäftigen Gewimmel erfüllte. Unzählige von

Schiffen liegen jetzt unthätig an einander gereiht, und verderben ungebraucht.

Der ganze Hafen und die breiten mit Quadern gepflasterten Quais sind mit einem Kranz der schönsten Häuser umgeben, und der Fanal mit den umherliegenden Festungswerken, wie der hohe Felsen der bonne mère de garde, auf dem der Telegraph errichtet ist, gewähren einen imposanten und malerischen Anblick. Fast den ganzen Tag, aber besonders zur Zeit der Börse, ist diese Promenade mit einer Menge Volks angefüllt, das aus allen Gassen herzuströmt, obgleich der Ort die große Unannehmlichkeit hat, immerwährend von einem sehr schlechten Geruche inficirt zu seyn, den verfaulte Fische und alle Arten von Unrath, die ihren Abfluß in den Hafen haben, verursachen.

Auf der Consigne, am Ende des Hafens wird ein berühmtes Basrelief von Puget, die Pest in Neapel vorstellend, und ein Gemälde von David, das er noch in Italien gemalt hat, aufbewahrt, welches mir weit besser gefällt, als was ich aus seiner spätern Zeit gesehen habe. Jedesmal wenn

wir hierher kamen, fanden wir an den Thoren der Conſigne ſechs bis ſieben alte Weiber ſitzen, die unter betäubendem Schreien und Zanken Karte ſpielten; ihre zerkrazten Geſichter und zerzauſten Haare zeigten, daß die Zänkereien auch oft in Thätlichkeiten ausarteten. Sie bettelten uns gewöhnlich an, bewieſen aber keine Unzufriedenheit, wenn ſie nichts erhielten, eine Gerechtigkeit, die man im Allgemeinen den franzöſiſchen Bettlern widerfahren laſſen muß; faſt immer, wenn uns einer vergebens anſprach, (wie man denn unmöglich, hier in Marſeille beſonders, wo es dergleichen zu hunderten giebt, allen etwas ſchenken kann), unterließ er dennoch nicht uns mit einer tiefen Verbeugung nachzurufen: „la même obligation, Monsieur, la même obligation; que Dieu vous benisse, vous me donnerez une autre fois,“ oder einen ähnlichen Spruch, mit dem ſie wohl wiſſen, daß ſie mehr ausrichten, als durch ein mürriſches Benehmen. Dieſer gute Calcul erinnerte mich an das, was uns Samuel Turner von den Tibetanern berichtet:

„Die dasigen Bettler, sagt er, anstatt durch erdichtetes Elend zu rühren, oder mit angenommener Ungestalt die Augen zu beleidigen, treiben allerlei lustige Possen, durch die sie die Vorübergehenden in eine fröhliche Laune zu versetzen suchen, um sie ihren Bitten geneigter zu machen; verrathen sie übrigens wirkliche Spuren des Elends, so muß ihnen um so mehr Jeder den Zwang hoch anrechnen, den sie sich anthun, durch scheinbare Lustigkeit ihn zu vergnügen.“ Wer kennt nun die Menschen besser, die Tibetaner, die Marseiller, oder die deutschen Bettler?

Marseille den 21. Oktober 1809.

Wir leben hier seit einem Monat, auf eine sehr regelmäßige Weise, theils um Wechsel zu erwarten, theils uns durch eine lange Ruhe zur fernern Reise vorzubereiten. Früh bleibt jeder allein auf seiner Stube und beschäftigt sich, wie er eben will, bis 12 Uhr, worauf wir gemeinschaftlich frühstücken. Der Gebrauch, früh und Abends Kühe und Ziegen in der Stadt herumzuführen und vor den Häusern zu melken, verschafft uns täglich ein eben so gesundes als wohlschmeckendes Mahl. Erlaubt es das Wetter nur einigermaßen (nicht immer ist es hier günstig, Gewitter sind äußerst häufig, und die warme

Sommerluft wechselt in einem Augenblick mit empfindlicher Kälte ab, sobald der Mistral zu wehen anfängt), so machen wir einen Spaziergang, der gewöhnlich sehr lange dauert, weil man auf anderthalb Stunden von der Stadt nicht aus den hohen Mauern hinauskommen kann, die die umliegenden Weingärten und Bastiden einschließen. Gelingt es Einem aber in das Innere der Mauern einzudringen, so findet man, daß hinter ihnen sich oft die schönsten Gegenden ausbreiten, die die Natur schon selbst zu reizenden Gärten gebildet zu haben scheint. Je seltner der Rasen im mittäglichen Frankreich ist, je schöner und frischer ist er auch, wo man ihn antrifft.

Der Herbst fängt nach und nach an, das Laub der Bäume gelb und roth zu färben, verblichne Blätter decken die Erde und sinken mit der feierlichen Stille herab, die die Trauer der Natur verkündet, aber noch behält das Gras sein glänzendes Grün, die Luft bleibt noch immer mild wie im Sommer, Blumen sprossen noch überall im Freien aus der Erde und bunte Schmetterlinge

umflattern ihre duftenden Kelche. In einem milden Clima scheint mir der Herbst die schönste der Jahreszeiten, so wie das rüstige Alter nach einem wohlgebrauchten Leben vielleicht die schönste Lebenszeit seyn mag. Beiden ist die angenehme Wärme der Sonne nur noch wohlthuend, nicht mehr drückend, für Beide kleiden sich in neue veränderte Gestalten alle Gegenstände um sie her, ehe sie ganz von ihnen scheiden, Beide begleitet sanfte Ruhe, eine süße ahnende Schwermuth bei ihrem leisen Absterben — um bald neuverjüngt wieder aufzublühen. Dehnt sich die Vergleichung wohl auch bis dahin aus? Das ist die große Frage, wie Hamlet sagt. Doch oft, wenn mich in ernsten Stunden kleinmüthige Gedanken darüber anwandeln wollten, half mir immer ein einsamer Gang in freier Natur. Mein Herz erwärmte sich an ihrem Busen, und überzeugend sprach sie zu meinem Gefühl: Auch ihr, arme Menschen, sterbet nur hin, um neu verjüngt wieder aufzublühen. Le coeur a des sécrets, que l'esprit ne sait pas.

Wenn wir vom Spazierengehen zurückkommen, arbeiten wir noch einige Zeit und nehmen dann um sechs Uhr unser Mittagsmahl bei einem berühmten Restaurateur in der rue Vacon ein, wo wir bei fetten Wachteln und vortrefflicher Küche, noch das Vergnügen haben, immer eine Menge schöner Damen vor unsern Fenstern vorbei nach der großen Promenade ziehen zu sehen; oft auch ist unser Eßsaal eine dichte Weinlaube im Garten, deren reife Früchte von allen Seiten auf uns niederhängen.

Abends besuchen wir gewöhnlich einige Bekannte, oder lesen miteinander, oder gehen auch zuweilen in das Theater, dessen Local ziemlich groß aber nicht geschmackvoll, und das Schauspiel dem Preise angemessen ist; man zahlt nicht mehr als 12 Sous im Parterre. Sonst galt das hiesige Theater für das Erste in den Provinzen und brachte jährlich 300,000 Franken ein, seitdem aber Marseille durch die Stockung des Handels täglich todter und öder wird, hat auch dieses sehr abgenommen. Demohngeachtet ist es

noch sehr besucht, und am Sonntag sogar keinem Gentleman zu rathen ins Parterre zu gehen, wenn er nicht in die Verlegenheit kommen will, wider seinen Willen an den allgemeinen Prügeleien Antheil zu nehmen, mit denen sich unter fürchterlichem Gebrülle der hier weilende Theil des Publikums an solchen Festtagen sehr häufig während den Zwischenakten zu belustigen pflegt. Ein noch größerer Tumult entstand neulich durch die Verwegenheit eines englischen Seekapitains, der wahrscheinlich mit seinen Camaraden eine Wette gemacht hatte, eine Comödie in Marseille zu hören, die jedoch leicht zur Tragödie für ihn hätte werden können — aber das Glück ist den Kühnen hold, und half auch dem tollen Engländer auf eine fast unglaubliche Art noch durch, nachdem das ganze Haus schon mit Polizeidienern und Wache angefüllt war.

Alles, was zum Aeußern gehört, ist außerordentlich vernachläßigt, besonders Anordnung und Ausführung der Decorationen. So sahen wir einmal auf einer neuen, schon mehrere Tage vor-

her angekündigten Scenerie eine große Brücke, die den Hauptgegenstand der Landschaft ausmachen sollte, anstatt über den Fluß zu gehen, ihn der ganzen Breite der Bühne entlang coteniren.

Ein zweites kleineres Theater, le théatre Pavillon, mit dessen caissier wir schon früher bekannt wurden (s. S. 45), hat einige sehr gute Acteurs, steht aber demohngeachtet gewöhnlich leer.

Ich für meine Person gehe noch seltner als mein Freund ins Theater, weil ich überhaupt der französischen Bühne, nach dem, was ich bis jetzt von ihr gesehen habe, wenig Geschmack abgewinnen kann. Der Witz der Vaudevilles besteht fast immer aus den nämlichen Wiederholungen und Zweideutigkeiten, die am Ende weit langweiliger werden und gewiß weit weniger Originalität haben, als die Späße des Wiener Kasperle; ernsthaftere Stücke aber, oder Schauspiele à grand spectacle, werden mit so viel lächerlicher Uebertreibung gespielt, sind gewöhnlich von einer Gedehntheit, einem gänzlichen Mangel an wahrer Handlung, der Gesang in den Opern, so wie ein

großer Theil der französischen Musik-Compositionen so unerträglich, daß der Augenblick wo der Vorhang fiel, meistentheils der angenehmste der ganzen Vorstellung für mich war. Die Franzosen haben viel Verstand, aber wenig Imagination, daher ist das Detail ihrer Stücke auch immer pikant, die Erfindung aber gewöhnlich ohne alles Interesse; man findet an einzelnen Stellen Vergnügen, aber das Ganze läßt Einen kalt. Das Gefühl sprechen sie noch weniger an, weil sie es stets übertreiben, und die Menschen übertreiben nur die Empfindungen, die sie nicht haben — was man nicht hat, flößt man aber auch schwer ein *). Freilich spreche ich hier als Deutscher, dessen Begriffe von Gefühl von denen eines Franzosen, vermöge des verschiednen Nationalcharakters, sehr abweichen müssen. Oft hat mich dieses schon die Erfahrung gelehrt. Einmal traf ich auf den Gletschern von

*) Man sieht diesem Urtheil an, daß es einer unerfahrnen, einseitigen Jugend entsproß.

Chomouny einen sehr gebildeten Franzosen an, der Paris seit einem Monat verlassen hatte, um, wie er sagte, doch auch die belles horreurs der Schweiz gesehen zu haben. Seine Neugier war befriedigt und er sehnte sich schon schmerzlich wieder nach seiner Vaterstadt zurück. „Ah! que je me rejouis de revoir Paris, rief er aus, toute cette belle nature est à la vérité bien belle pour les yeux, mais convenez en, cela laisse le coeur vuide.“ — Derselbe Mann versicherte mich nachher, daß er nie ohne Thränen Zaire von Voltaire spielen sehen könne! Ich mußte bei dieser Aeußerung lachen, weil es mir einfiel, daß besagtes Stück schon den Parisern Thränen ausgepreßt, als man noch Orosmane im Haarbeutel und Zaire im Reifrocke spielte.

Nach der Comödie begaben wir uns manchmal in ein Kaffeehaus, um Thee zu trinken, wozu wir eine uns bisher unbekannte, ganz vortreffliche ringförmige Backerei von sehr angenehmen Geschmack genießen, welche pucelages genannt werden, und eine Merkwürdigkeit der Stadt Marseille

sind, wie die Gänseleberpasteten in Straßburg. Die Kaffeehäuser sind hier sehr besucht; es giebt Leute, die beinah als darin wohnend angesehen werden können, wahre Virtuosen im Müßiggang, die den ganzen Tag und die halbe Nacht hier sitzen, ohne eine andere Beschäftigung zu haben, als den Spielenden zuzusehen und die Eintretenden anzugaffen. Eine Anekdote, die sich vor einiger Zeit hier zugetragen hat, beweist jedoch, daß es Fälle geben kann, wo auch solche Menschen zu entschuldigen sind. Ein Mann sah in einem hiesigen Kaffeehaus zwei Piketspielern von 6 Uhr Abends bis den andern Morgen um 4 Uhr mit der größten Aufmerksamkeit zu, als diese endlich über einen zweifelhaften Fall in einen lebhaften Streit geriethen. „Mein Herr, wandte sich der eine der Spieler zu ihm, haben Sie die Güte zu entscheiden, wer von uns Beiden Recht hat.“

„Ja, mein Herr, mit Vergnügen, wenn ich nur das Spiel verstünde, was Sie spielen.“

„Wie, zum Teufel, Sie kennen das Spiel nicht?

Weswegen haben Sie denn zehn Stunden hier wie angenagelt gesessen?“

„Mein Herr, ich bin verheirathet!“

Wir besuchen zuweilen den Ex-Director Barras auf seinem Landgute und verlassen ihn immer höchst zufrieden mit der liebenswürdigen und gastfreundlichen Aufnahme, die wir bei ihm finden. Er ist noch in seinen besten Jahren, ein schöner Mann von einnehmenden Gesichtszügen, und ein angenehmer Gesellschafter. Sein Lieblingsstudium ist jetzt die Naturgeschichte. Das erstemal, als wir ihn sahen, fanden wir ihn sehr vergnügt über eine Art Thonerde, die er an demselben Morgen in den nahen Felsen gefunden hatte, und die er für ächte Porcellanerde hielt. Er besitzt einen zahmen Wolf und einen zahmen Fuchs, wovon der letzte äußerst carressant und possierlich war; er lief bei Tische wie ein Hund herum und wedelte auch so mit dem Schweife, um ein Stück Fleisch zu erbitten.

Die Villa des Herrn Barras liegt sehr reizend und die Aussicht von der Terrasse auf das Meer

ist eine der schönsten um Marseille. Wir sahen hier vor Kurzem eine englische Flotte von neun Linienschiffe vorbeisegeln, die wir lange mit den Augen verfolgten, bis sie endlich am Horizont verschwand.

Seit einigen Wochen ist der ehemalige König von Spanien mit seiner Gemahlin und einer Prinzessin, dem jüngern Godoi, Bruder des prince de la paix, dem Sohne der Königin von Etrurien *) und einem großen Hofstaate hier. Der König ist eine merkwürdige ganz erotische Figur. Er scheint nur mühsam zu gehen, läßt sich stets von Godoi führen, und soll seine meiste Zeit mit Essen und Schlafen zubringen. Täglich fährt er jedoch mit vier sechsspännigen Wagen spazieren, und der Zulauf des neugierigen Volks ist dabei noch immer so groß, als den ersten Tag. Außer seinem Hofstaat hat der König auch 300 Maulesel mit sich gebracht, die aber jetzt verkauft werden sollen; sie sind von einer Größe, Leichtigkeit

*) Jetziger Herzog von Lucca.

und Schnelligkeit, die außerordentlich von dem Phlegma der hiesigen abweichen.

Ein andrer merkwürdiger Fremder für uns ist ein vornehmer Algierer, der mit zwei Schiffen im Hafen liegt. Er bereitet sich zur Rückreise und hätte uns bald beredet mit ihm zu gehen. Er spricht etwas Französisch und hat ein so ehrwürdiges und gutmüthiges Ansehen, daß wir uns ohne Furcht ihm anvertraut haben würden, wenn wir nur mit Geld genug zu einer so weiten Reise versehen gewesen wären. Aber der Mangel dieses leidigen Metalls hat uns schon manchen Reiseplan vereitelt und manches lachende Project aufzugeben gezwungen!

Eine Gewohnheit in Frankreich, die ich sehr zweckmäßig finde, ist, daß Jeder, der dem Publikum dient, sein Geschäft sey auch noch so unbedeutend, vor seiner Thüre oder Fenster eine anzeigende Inschrift ausstellt. Dies erspart denn doch dem Suchenden viele Mühe, und ist so natürlich, daß es mich ungemein wundert, warum man in Deutschland, wo man doch so gern Alles

nachäfft, nicht auch diese Sitte allgemeiner eingeführt hat. Es ist zugleich für die auf der Straße Gehenden eine unterhaltende Beschäftigung, solche Inschriften zu lesen und den Charakter ihrer Verfasser im Einzelnen und Allgemeinen daran zu studiren. Zur Probe gebe ich hier gleich die Beschreibung unsrer Straße in dieser Hinsicht, und überlasse Jedem selbst die Anmerkungen dazu zu machen. Fürs Erste scheinen drei Schneider übereingekommen zu seyn, sich in alle Grade des guten Geschmackes zu theilen. Bei dem einen liest man: au meilleur gout; beim zweiten; au nouveau gout, und beim dritten: au gout du jour. Dies hat jedoch eine Putzmacherin nicht verhindern können, zwischen den drei Schneidern auch noch einen temple du gout zu errichten. Ihr Tempel steht aber leer seit ihre gegenüberwohnende Rivalin mit mehr erfinderischem Geiste einen großen Schmetterling zum Schilde gewählt hat, mit der Inschrift: à la variété. Im Rez de chaussée des Eckhauses ist ein Caffé, der die Aussicht auf den Hafen hat — man sieht ein,

daß er den Meergöttern geweiht werden mußte, c'est le Caffé de Neptune. Eine Eisbude daneben ist ziemlich unansehnlich, hat aber glücklicherweise ein spitzes Dach, und verdankt diesem Umstand den Titel: Pavillon chinois. Am andern Ende der Straße wohnen zwei Künstler, deren Anzeigen ich sehr oft verändert finde. Der Erste artiste en cheveux (Perückenmacher) benachrichtigt das Publikum: daß er sehr regelmäßig wöchentlich mit Paris correspondire, und theilt zuweilen Excerpte aus dieser Correspondenz mit. Der zweite, Chirurgus, Zahnarzt und Bandagenmacher, kündigt gewöhnlich Bruchbänder, Zahntincturen und Krücken für Kranke und Blessirte an; das letztemal galt aber sein avis blos dem schönen Geschlecht, dem er zu wissen that: daß er auf wiederholte und gehäufte Anfragen nach dergleichen Artikeln von neuen Busen, Hüften, culs de Paris et caetera habe kommen lassen, deren Elastizität, genaue Nachahmung der Natur und Bequemlichkeit beim Anlegen schon längst seinen hochgeschätzten Kunden hinlänglich bekannt sey. Begierig

die falschen Busen, Hüften ꝛc. zu sehen, stieg ich zu ihm hinauf, und erfuhr da erst vollständig, was das großgeschriebene et **caetera** eigentlich bedeute.

Bei einem Bilderhändler stand unter einem Gemälde Napoleons folgende Inschrift:

Addition:

Lycurgue,
Cyrus,
Alexandre,
Hannibal,
Cäsar,
Charlemagne,

Total: Napoléon le Grand.

Die hiesigen Fiakres verdienen Erwähnung; obgleich nicht zahlreich noch neumodisch, sind sie doch von einer Reinlichkeit und Eleganz, die man selten so allgemein antrifft. Es fällt den Fremden sehr auf, die Pferde bis auf die Beine geschoren und nackt abbalbiert zu sehen, eine Sitte, die in einem heißen Clima ihnen manchen

Schweißtropfen ersparen mag, aber für das Auge eine sehr unvortheilhafte Wirkung thut.

Gestern war mein Geburtstag, an dem mir mein liebenswürdiger Reisegefährte, der jedes Vergnügen unsrer Irrfahrten für mich verdoppelt, und jedes Ungemach versüßt, eine sehr artige kleine Fete gegeben hat. Früh im Morgen schon erschien er, die Guitarre im Arm, an meinem Bett und weckte mich lachend mit der schönen Arie aus Glucks Iphigenia: Du höchstes, schönstes Glück auf Erden, o Freundschaft u. s. w. Sobald ich aufgestanden war, führte er mich an den Hafen, wo eine Gondel, mit bunten Wimpeln geschmückt, uns erwartete. Einige Stunden durchschifften wir das weite Reich der Amphitrite, besahen das große Lazareth am Meer, wo die Schiffe Quarantaine halten, dann die Felseninsel Chateau d'If, wo in einem gläsernen Sarge der General Kleber begraben liegt, und einst Mirabeau gefangen saß, und als die salzige Luft unsern Hunger gereizt hatte, kehrten wir zum Frühstück zurück. Dieses, so wie das nur aus Lieblings-

gerichten von mir bestehende Mittagsmahl übergebe ich, wie billig, und eile zur Comödie, wo diesen Abend grade eine Oper à grand spectacle aufgeführt wurde. Sie fing mit zwei Chören an, wovon das eine aus Kriegern, das andre aus Amazonen bestand. „Combattons, vainсons," sangen die Einen; „menageons nos vaincus," erwiederten die Andern. Der Gesang hatte kaum begonnen, als schon ein so unmäßiges Gelächter entstand, daß man weder Musik noch Sänger mehr hören konnte. Einige riefen Ruhe, die Lacher lachten noch lauter, und es dauerte nicht lange, so übte sich das Parterre, wie gewöhnlich, in Ringerkünsten. Viele verließen das Theater, und wir folgten ihnen, um von der Promenade Napoleon, die auf einem Felsen am Meere endigt, der Sonne blutrothe Scheibe in die dunkelblauen Fluthen herabsinken zu sehen. Der Abend war herrlich, und während das weite Meer und der Himmel vor uns in Purpur erglänzten, erleuchtete hinter uns der aufgehende Mond mit blassem Lichte die Stadt und die

dunkeln Felsen umher. Das Entzücken an diesem alle Vorstellungen „à grand spectacle“ so weit übersteigenden Schauspiel, benahm uns eine Zeit lang die Sprache, aber unsre Seelen verstanden sich doch, und froh fühlten wir, wie gleiche Empfänglichkeit für die Herrlichkeit der Natur uns verband, wie weit entfernt wir Beide waren, durch eine bejammernswürdige Fühllosigkeit alle zartern Regungen zurückzuscheuchen, und die reinste aller Freuden durch kalte Zergliederung zu stören.

Den Rest des Abends brachten wir auf Herrn von Wulffens Stube mit Lesen zu, und wählten diesesmal die Chronik von Marseille zu unsrer Lectüre. Unter mehreren andern merkwürdigen Dingen erfuhren wir daraus, daß ehemals die Weiber der Marseiller, nachdem einige in der Trunkenheit ihren Männern untreu geworden waren, in Masse das Gelübde thaten, nie wieder Wein zu trinken, um in keinen ähnlichen Fall mehr gerathen zu können. Haben nun ihre weiblichen Nachkommen gefunden, daß die Enthaltsamkeit des Weins

noch nicht hinlänglich sey, um vor dem Genuß der verbotnen Frucht zu bewahren, oder sind sie ihrer Tugend sicherer geworden, wie jene? Darüber sagt die Chronik nichts; so viel aber ist gewiß, daß man jetzt allgemein wieder Wein trinkt.

Nizza den 12. November 1809.

Den 6. November verließen wir Marseille und wählten diesmal, mehr aus Lust als aus Sparsamkeit, wieder unsre alte Reiseart, die natürlichste von allen: zu gehen. Die Hitze war fast drückend und ich benutzte meinen Regenschirm mit viel Erfolg gegen die Sonne. Nachmittags kamen wir durch eine öde bergige Gegend, wo vor einigen Tagen die Diligence geplündert worden war. Um 5 Uhr erreichten wir ein Dorf mitten in der Einöde, wo wir die Nacht blieben. Hier hörte ich ein charakteristisches provençalisches Sprüchwort: Douis bouens jours à l'home sur terro, quand prend mouilhe et quando l'enterro.

Zwei gute Tage hat der Mensch auf Erden:
Die Hochzeit und's Begrabenwerden.

Es erinnert an Leßings Epigramm:

Zweimal taugt eine Frau,
Für die mich Gott bewahre.
Einmal im Hochzeitbett,
Und einmal auf der Bahre.

Den andern Tag wurde die Natur um uns immer wilder und malerischer; die hohen grauweißen Kalkfelsen, die den engen Weg beim defilé von Ollioules einschlossen, waren nur hie und da mit einzelnen Tannen und Cypressen besetzt, die aus dem kahlen Stein herauszuwachsen schienen; manchmal erblickte man hoch über sich verfallne Schlösser, deren bemoßte Ruinen grell von den weißen Felsen abstachen, und wie Adlernester an den höchsten Gipfeln hingen. Kurz vor Ollioules ändert sich aber plötzlich das wilde Ansehn der Gegend, die Gebirgskette zieht sich seitwärts und von grünen Hügeln umgeben sieht man das freundliche Dorf unter dunkelblauen Oliven hervorschimmern. Hier fanden wir die die ersten Gärten, wo Grenaden und Orangenhaine mit ihren Goldfrüchten im Freien gedeihen.

Herrlich ist die erste Ansicht von Toulon, der Rhede mit ihrer stolzen Reihe hochmastiger Linienschiffe, dem unabsehbaren Meere mit den Inseln von Hiéres und dem lachenden mit Villen bedeckten Thal auf der Landseite. Toulon selbst ist eine hübsche und reinliche Stadt, deren Strassen zum Theil alignirt sind. Wir fanden im Gasthof zwei junge Holländer, Messieurs de Meullenaire, mit ihrem Hofmeister, in deren Gesellschaft wir den andern Morgen nach der Rhede fuhren, um das Admiralschiff des Befehlshabers der Flotte (Gantheaume) zu besehen. Der Capitain empfing uns mit vieler Artigkeit und führte uns dann im ganzen Schiff herum. Es war ein Linienschiff von 120 Kanonen und noch ganz neu; der grosse Mast hatte 25 Toisen Höhe und der Nothanker wog 10,500 Pfund. Man zeigte uns vom Verdeck aus das Wachtschiff des Hafens, die alte Fregatte, welche Bonaparte aus Egypten zurückbrachte, und die, mit einer goldnen Inschrift versehen, jetzt hierher in Ruhestand versetzt ist.

Abends besuchten wir das Theater, welches ganz schmal und lang wie ein Darm ist. Acteure, Dekorationen und Musik waren in gleich hohem Grade elend.

Nach einem kurzen Schlaf setzten wir früh unsre Reise nach Nizza fort. Den ersten Tag führte unser Weg fast immer durch bebaute Felder oder Olivenwälder, die die Gegend sehr einförmig machen; am zweiten Tage sahen wir seit langer Zeit zum erstenmal wieder Schneeberge in weiter Ferne am Horizonte schimmern, oft fanden wir die schlechte, oft steinigte und kothige Straße mit Rosmarin und Buchsbaumsträuchern ausgebessert, und in den Gasthöfen brannten wir das gelbe wohlriechende Holz der Oelbäume im Kamin. Das Land schien aber immer einförmiger und todter zu werden, desto schöner spielte, wie gewöhnlich, Morgens und Abends in hundert Farbennüancen der bunte Himmel.

Den dritten Tag kamen wir über grüne Wiesen, die jetzt noch mit gelben Blumen, Vergißmein-

nicht und Schmetterlingen prangten, ein überraschender Anblick für Nordländer am Ende des Novembers, und erreichten bei guter Zeit Frejus.

Ein Fußsteig neben der Heerstraße führt kurz vor der Stadt mitten durch die römische Arena; sie ist nicht groß und sehr verfallen; anstatt wilder Thiere und Fechter sahen wir jetzt nur einige Maulesel mit ihren zerlumpten Führern im Schatten der alten Mauern gelagert. Frejus besitzt noch eine Menge andrer Alterthümer; jenseits der Stadt ist der ehemalige von Cäsar erbaute Hafen, von dem jetzt das Meer eine halbe Stunde zurückgetreten ist, und eine Gegend gebildet hat, die sich durch einen ganz eignen melancholischen und trüben Charakter auszeichnet. Von den Wellen des Meeres bespült liegt hier St. Rufo, ein Fischerdorf, wo Bonaparte landete, als er von Aegypten zurückkam. Ein Schuhmacher aus Frejus dient den Fremden als Cicerone, ist aber so unwissend, daß er mehr verwirrt als zurechtweist. Als wir an das Stadtthor zurückkamen, zeigte er uns einen

Stierkopf, den er für einen tête de Mars ausgab.

Hinter Frejus geht die Straße über hohe, mit glänzend grünem Nadelholz bedeckte Berge. Der lieblichste Geruch erfüllte den Wald; wir entdeckten jeden Augenblick neue, uns unbekannte Pflanzen, unter denen der Erdbeerbaum mit seinen weißen Blüthen und halb rothen, halb gelben Früchten, den schönsten Anblick gewährte. Die Aussichten wechselten immerwährend, bald sahen wir das Meer oder eine Kette Schneeberge, oder ein weites Thal mit Dörfern und Flüssen vor uns. Die Witterung war sehr warm und der Weg beschwerlich, demohngeachtet fühlten wir keine Müdigkeit; wenn die Augen ohne Aufhören so genußreich beschäftigt sind, scheint es, daß man die Arbeit der Füße nicht fühle.

Wir blieben die Nacht in dem Städtchen Cagne, in einem Gasthof, dessen Wirthin den stärksten weiblichen Schnurrbart hatte, den ich je sah. Das Wirthshaus war fast in das Meer hinein-

gebaut. Unsern Fenstern gegenüber lag die Insel Marguerita, bekannt durch den Mann mit der eisernen Maske. Der Abend war bezaubernd schön und überaus prächtig der Untergang der Sonne hinter den dunklen seitwärts gelegenen Bergen, während die hüpfenden silbernen Wellen am Horizont mit dem Rosenroth des Himmels zusammenflossen. Mit geheimnißvollem Rauschen schlug das Meer an die Mauern des Hauses, und wiegte uns allmählig in einen sanften Schlummer ein.

In wenigen Stunden gelangten wir den andern Morgen nach Antibes, dessen herrliche Aussichten vom Wall aus auf Nizza mit seinem grünen Meerbusen, seinem hoch emporragenden Leuchtthurm, und der Kette der schneebedeckten See-Alpen im Hintergrund, zu den schönsten im mittäglichen Frankreich gehören. Von Antibes an fanden wir alle Brücken abgerissen und mußten große Umwege nehmen. Wir thaten fast nichts als im Kreise umhergehen, so daß wir den ganzen Tag das alte Bergschloß von Bonne-

ville im Gesichte behielten. Spät Abends erst erreichten wir Cros de Cagnes am Meer, wo wir gewiß eine Barke nach Nizza zu finden glaubten; kein Schiffer wollte aber so spät ausfahren, und wir sahen uns genöthigt in einer elenden Hütte auf Strohsäcken die Nacht zuzubringen, ohne auch nur das Geringste, selbst Brod nicht, zum Abendessen erhalten zu können.

Als ich mir früh den Mund wusch und die Zähne bürstete, bemerkte ich, daß mir der Hausherr mit Erstaunen und Abscheu zuzusehen schien; endlich frug er mich voll Ingrimm, ob ich ein Türke oder Amerikaner sey, daß ich mich nicht scheue, solche gottlose und abscheuliche Ceremonien zu begehen. Dieser komische Irrthum *) von Seiten eines Mannes, der sich wahrscheinlich, gleich der heiligen Schwester des Eunuchen Rufin, dieser reinen Seele, die sich rühmte, in einem Alter von 60 Jahren nie einen körperlichen Rei-

*) Sonderbar ist es, daß mir zwanzig Jahre später in Irland wieder fast dasselbe begegnete.

nigungs-Act vorgenommen zu haben — ebenfalls nie einen Theil seines Körpers gewaschen haben mochte, belustigte uns sehr, und ohngeachtet der ausgestandnen Mühseligkeiten war unsre gute Laune völlig wiedergekehrt, als wir am Var ankamen, dessen reißendes Wasser ebenfalls die über ihn führende Brücke mit fortgeführt hatte. Wir mußten auf zwei schwankenden schmalen Balken, von vierzig Fuß Länge, den man von einem Ende zum andern gelegt hatte, hinüber-setzen. Da ich gar nicht dem Schwindel unter-worfen bin, ging ich ziemlich festen Fußes auf-recht darüber hin, welches die umstehenden Leute in Erstaunen zu setzen schien, denn sie riefen mehrmals aus: ah! c'est un marin! Die Meisten kletterten auf allen Vieren herüber und auf der andern Seite fanden wir gar einen Fremden, der schon seit einer Stunde mit der Brille auf der Nase auf dem Balken reitend, ihn fortwährend ansah, ohne sich das Herz fassen zu können ihn zu passiren. Die Gegend erscheint hier eben so schön als reich. Der größte Theil der umliegen-

den Wiesen und Felder ist mit Weiden eingefaßt, an denen sich hoch der Wein hinaufrankt, und die ganze Küste mit netten Häusern und Gärten bedeckt. Manchesmal traten wir in die offnen Villen um uns unter den Orangengebüschen abzukühlen und ihren süßen Geruch einzuathmen.

Nizza ist ein sehr freundlicher Ort, und äußerst romantisch das von hohen Bergen umschlossne Thal, an dessen Ende die Stadt längs dem Meere aufgebaut ist. Während ungewöhnlich große Olivenbäume, dunkelgrüne Caroubiers, Lorbeeren und Aloen die Berge decken, prangen Tausende von Orangenbäumen mit ihren goldnen Früchten in der Ebne, die ein breiter Strom mit silberner Fluth durchrauscht. Hohe Schlösser schauen aus den Wäldern, glänzende Landhäuser aus den hesperischen Gärten hervor; eine Kette schauerlicher Felsen und schneebedeckter Alpen vertheidigt das liebliche Thal gegen die rauhen Winde des Nordens, und sanfte Meereslüfte wehen kühlend vom Süden; immer sahen wir

hier die Luft heiter, und von früh bis Abends strahlte wolkenlos die Sonne am blauen Himmel.

Am Gestade des Meeres ist eine angenehme Promenade, die Terrasse genannt, auf den platten Dächern einer ganzen Straße hingeführt; bei sehr hellem Wetter entdeckt man von hier in weiter Ferne die Berge von Corsika, nahe vor sich sieht man Antibes, und der ausgeschweifte Golf mit dem unermeßlichen Meeresspiegel gewähren einen erhabnen Anblick. Der beste Standpunkt für die Aussicht ist am Ende der Terrasse auf einigen ausgehöhlten Felsen, in die die Wogen unaufhörlich schäumend eindringen und von Minute zu Minute ein dem Donner ähnliches Getöse hervorbringen. Verfolgt man seinen Weg weiter, so kommt man an den Hafen, der klein und unbedeutend ist. Neben ihm erhebt sich ein hoher Berg, auf dessen Gipfel das Fort Montauban erbaut ist, welches von dieser Seite den Hafen und die Stadt, und auf der andern Seite die prächtige Rhede von Villefranches beherrscht. Wer schöne Aussichten liebt, darf nicht versäumen,

dieſes Fort zu erklimmen, er wird, oben angelangt, ſich gewiß überreichlich für die ausgeſtandne Mühe entſchädigt fühlen.

Der gänzliche Mangel an Fremden drückt Nizza, das hauptſächlich nur durch ſie lebte, hart darnieder; die ſchönſten Häuſer ſtehen leer und viele neugebaute fallen ungebraucht ſchon wieder ein. Die einzige Reſource der Einwohner beſteht jetzt in der Fiſcherei und dem Handel mit Agrumi, an denen das Land ſo reich iſt, daß es Gärten giebt, wo des Jahres an 300,000 Orangen, Limonien, Citronat, Bergamotten u. ſ. w. gewonnen werden. Aus den letztern macht man artige Doſen, und kleine Arbeiten dieſer Art, die den darin aufbewahrten Sachen einen angenehmen Geruch mittheilen.

Genua 1. December 1809.

Nach einem Aufenthalt von acht Tagen, die wir größtentheils mit Spaziergängen in den Bergen umher zugebracht hatten, reisten wir in einer Felukke nach Genua ab. Wir wurden von einer schwer beladnen Tartane begleitet, die aber schon am zweiten Tage vor unsern Augen von den Engländern genommen wurde, bei welcher Gelegenheit wir selbst nur mit genauer Noth dem gleichen Schicksal entgingen; man feuerte einigemal auf unsre Segel, ohne ihnen jedoch viel Schaden zu thun, und zwei kleine Chaloupen verfolgten uns bis fast unter die Batterie von St. Maurice, wohin wir uns retteten. Wir

konnten hören, wie uns die englischen Matrosen spottend nachriefen: come here, come here! Ich ermangelte nicht, sobald wir außer Gefahr waren, so laut als möglich, dieselben Worte mit einem noch kräftigern Zusatz zu erwiedern.

Um sich von dem ausgestandnen Schreck zu erholen, beschloß der Patron der Felukke einen Tag im Hafen von St. Maurice zu verweilen. Da uns dieß nicht arrangirte und wir außerdem lebhaft wünschten, die interessanten Meeresufer und die Straße der Corniche näher kennen zu lernen, welche an den Bergen hin bis Genua führt, so verließen wir das Schiff in Gesellschaft eines jungen Franzosen, und setzten sogleich unsre Reise zu Fuße fort.

Bei einem schönen Palmenwäldchen vorbei kamen wir bald nachher in dem Städtchen Oneille an, der Vaterstadt des großen Doria, die sonst keine Merkwürdigkeit darbietet. Unser Weg blieb fortdauernd sehr beschwerlich, aber die Gegend auch über alle unsre Erwartung belohnend. Die pittoreske und eigenthümliche Form

der Berge, ihre überall dichte, von hier fast undurchdringlich scheinende Bedeckung mit dunklen Oelbäumen, aus deren Laube hundert freundliche Oerter mit hohen Thürmen blendend weiß hervorblicken, und im Hintergrunde die Schneegipfel der Savoyischen Alpen, bilden mit dem weiten Meer eine prachtvolle Landschaft. Die Landesbewohner scheinen friedlich und sorglos und in Allem der Gegensatz der genuesischen marinari's, welche nicht mit Unrecht als eine der falschesten und gefühllosesten Menschenklassen bekannt sind.

Als wir auf der höchsten Spitze des ersten Berges ankamen, fanden wir auf einer kleinen Wiese ein allerliebstes Mädchen von höchstens 16 Jahren ganz allein sorglos schlafen; neben ihr weidete ruhig ihr Eselchen, das sie wahrscheinlich wieder herabtragen sollte. Wir ließen uns mit ihr in ein Gespräch ein, welches sie im Anfang durch ihre naiven Antworten sehr angenehm für uns machte, bald aber durch die Zudringlichkeit des Franzosen verscheucht, schnell abbrach und wie ein Vogel ins Gebüsch entfloh. Gegen

Abend kamen wir durch eine rauhe Felsengegend an eine einsam stehende Capelle, von der man ein wildes Thal ganz mit Schneebergen umkränzt übersieht. Eine halbe Stunde darauf erreicht man ein kleines Dorf, am Ende dessen der Weg durch eine Art von verfallnem Schwibbogen führt. Hier erwartete uns der erhabenste Anblick, den die Natur gewähren kann. Wir befanden uns auf der an 2000 Fuß hoch über das Meer hinhängenden Spitze des Col Michel, und übersahen hier mit einem Blicke den größten Theil des Meerbusens und der riviera di Genua mit allen ihren Städten, Dörfern und reichbebauten Küsten. Amphitheatralisch erhob sich uns gegenüber das prächtige Genua, von zwei Seiten mit hohen Felswänden umgeben; weiterhin schweifte der Blick über das unermeßliche indigoblaue Meer, den Küsten Italiens entlang bis über die Insel Elba hinaus, und ruhte, sich wendend, auf Corsika's in Nebelduft verschwimmenden Gebürgen. Hinter uns schloßen Savoyens hellglänzende Alpen den Kreis, und unter unsern

Füßen erblickten wir in schwindelnder Tiefe die Schornsteine und den spitzen Kirchthurm des nett gebauten Städtchens l'Anguilla. Der Abend war wunderschön und wir geriethen noch in manche erneute Extase über die Herrlichkeit dieses Landes, ehe wir unser Nachtquartier in Albenga erreichten. Besonders muß ich noch eines himmlischen Thales kurz vor dieser Stadt erwähnen, das uns in der magischen Abendbeleuchtung der bezauberte Sitz irgend einer wohlthätigen Fee dünkte. Die Felsen, welche es umgaben, erschienen wie in das schönste Rosenroth getaucht, über ihnen blendende Eisspitzen und im Kessel breiteten sich unter uns hellgrüne Wiesen und Weinfelder aus, durch einen Waldbach bewässert, der in den reizendsten Windungen das Thal nach allen Seiten durchirrte.

Eine freundliche, hübsche und, was in der riviera di Genua unter die Seltenheiten gehört, reinliche Wirthin empfing uns in Albenga, einem kleinen Städtchen. Wir traten in die Küche, die hier, wie in England, zugleich zum Conversationszimmer

dient, und erfreuten uns mehr an dem Anblick des flakkernden Feuers auf dem geräumigen Heerde, als daß wir seiner Wärme bedurft hätten. Zwei alte Mahmen der Wirthin, die mit ihr im seltsamsten Contraste standen, rührten eben, Makbeths Hexen ähnlich, mit Oel und Parmesankäse einen großen Eierkuchen an, Alles, was nebst einigen trocknen Fischen an dem Fasttage zu bekommen war. Wir ließen uns einen neuen Eierkuchen von dem jungen Weibchen bereiten, das einzige Raffinement des Luxus, welches uns übrig blieb, und wanderten dann nach wenigen Stunden erquickenden Schlafs noch vor Tages Anbruch weiter. Der Morgen war diesmal empfindlich kalt, und hie und da hatte es Eis gefroren, sobald indessen die Strahlen der aufgehenden Sonne über die noch im Nebel verhüllte Gegend aufflammten, verschwand der kurze Winter, um dem fast ewigen Frühling wieder Platz zu machen, der dieses glückliche Land nur auf Stunden zuweilen zu verlassen scheint. Nachdem wir ohngefähr zwei Meilen zurückgelegt hatten, trafen wir

ganz wider Erwarten in Scriale unsre Feluke an, die wegen widriger Winde nicht schneller hatte segeln können, als wir auf den Bergen ihr nachgeklettert waren.

Wir schlugen jetzt einen Weg ein, der uns bequemer als der frühere, auf weichem Meersand mehrere Stunden fortführte, während die ewig andringenden und wieder zurückgestoßnen Meereswellen oft unsre Füße mit weißem Schaume benetzten, bis wir nach Mittag an die grotesken Felsen des Forts von Finale gelangten, die dicht mit indianischen Feigen und ihren stachlichten hellgrünen Blättern umrangt, wie künstliche Wälle aus den Fluthen hervorragen.

Hier fängt das zerrissene und räuberähnliche Ansehen der gemeinen Italiäner an recht auffallend zu werden. Die Meisten, denen wir begegneten, hätte man ihres Ansehens halber nicht gern allein in einer einsamen Gegend angetroffen. Sie waren größtentheils in braune Lumpen eingewickelt und trugen alle hellrothe Mützen, wie Galeerensklavenuniform, auf dem Kopf; mitunter hingen um

ihre Füße die Rudera von alten zerrissnen seidnen Strümpfen her, — so lagen sie Duzzendweis in der Sonne und überließen sich dem dolce far niente recht con amore. Einige nur beschäftigten sich mit zum Schiffbau gehörigen Arbeiten, der hier stark getrieben werden muß, denn unser Weg führte uns mehrmals durch weitläufige Chantiers, die Viertelstunden lang mit den Gerippen von Felukken, Tartanen und kleineren Fahrzeugen angefüllt waren.

Den folgenden Tag erreichten wir Genua, von romantischen Villen umringt, deren weißer Marmor schon von Weitem dem Wanderer entgegen schimmert, und deren prächtige Gärten von den schönsten mit Früchten beladnen Orangenbäumen strotzten. Bei dem majestätisch emporsteigenden Leuchtthurm wendet sich der Weg plötzlich zur vollen überraschenden Aussicht auf den weiten cirkelrunden Hafen und die amphitheatralisch sich umher gruppirende Stadt, von der man vorher nur einzelne Thurmspitzen erblickt hat. Man

unterscheidet jetzt schon einige verschimmernde Palläste und den weiß und schwarzgestreiften Dom aus Marmor.

Mit Recht nannte man einst diese Stadt Genua la superba. Die prachtvollen Straßen Balbi und strada nuova übertreffen die Erwartung des Fremden, der mit Staunen eine lange Zeit zwischen zwei ununterbrochnen Reihen von Palläsien hingeht, an denen er kaum weiß, was er mehr bewundern soll: ob den edlen Styl in Bau und Verzierung, oder die Kostbarkeit des vielfarbigen Marmors, oder die herrlichen Freskogemälde, die noch aus alter Zeit mit brennenden Farben auf den Mauern erglänzen.

Die Stadt ist sehr lebhaft, und da die meisten Straßen so eng sind, daß man sich oft aus zwei gegenüberstehenden Häusern die Hand über die Straße hinreichen kann, so entsteht oft Gedränge. Dabei sind die Häuser sehr hoch, welches, obigen Theil der Stadt ausgenommen, überall auch am hellen Tage eine melancholische Düsterheit verbreitet, die einen unangenehmen Eindruck macht.

Wagen sieht man sehr selten, an den meisten Orten können sie gar nicht fort. Vornehmere lassen sich in Portechaisen tragen. Einen angenehmen Anblick gewähren die vielen Obstweiber, die oft hübsch sind, und im Aufputz ihrer Waaren, in Frucht- und Blumendecorirung alle ihre mir bekannten Colleginnen übertreffen.

Den Tag nach unsrer Ankunft, änderte sich plötzlich das Wetter auf die unangenehmste Weise, und es trat ein heftiges Schneegestöber ein, von dem ich mit Verwundrung, als ich früh aufstand, die Orangenbäume unter meinen Fenstern ganz verdeckt sah. Solche Witterung ist hier empfindlicher als bei uns die strengste Kälte, weil man sich gar nicht dagegen zu verwahren weiß. Wir sind im Hotel della villa, einem der ersten der Stadt, abgestiegen, und wohnen in zwei Sälen gleichen Stuben, die mit marmorartigem pavé de Venise gepflastert sind; große Spiegel hängen an den Wänden, aber weder ein Kamin noch ein Ofen sind darin zu finden. Wie jener Durstige,

der bei den kostbaren gefundnen Perlen nur nach einem Trunk frischen Wassers verlangte, sehnen wir uns, die schönen, eiskalten Marmorsäle mit einer noch so dürftigen, aber warmen Stube zu vertauschen. Es ist jedoch nichts der Art zu erlangen, und ich kann wohl sagen, daß ich nie in meinem Leben mehr gefroren habe, als während der wenigen Tage unsers Aufenthalts in Genua — dem Lande, wo die Citronen blühen, die Glut der Goldorangen unter unsern Fenstern aber durch den Schnee sehr abgekühlt wird.

Ich glaube, eben so viel der Kälte wegen, als aus Wißbegierde, liefen wir den ganzen Tag in der Stadt umher. Den Anfang machten wir mit den Kirchen, deren es, die Klöster mit eingerechnet, nicht weniger als 3—400 giebt. Zu den ansehnlichsten gehört la chiesa dell' annunziatione, deren Inneres, so wie das mehrerer andern, ganz mit den seltensten Marmorarten ausgelegt ist; sie wurde von einem Privatmann, einem Lomellino, erbaut, der sein Geld wahrscheinlich hätte besser anwenden können. Ein häßliches

Bettelweib, das hier vor einem Marienbilde eifrig betend kniete, bat uns um ein Almoſen; da ſie nichts erhielt, ſtreckte ſie uns mit einer fürchterlichen Grimaſſe die Zunge nach, und ſchimpfte uns, immer mit Beten zur Jungfrau abwechſelnd, weidlich aus, ſo ein zwar lächerliches, aber nur deſto charakteriſtiſcheres Bild italiäniſcher Frömmigkeit darſtellend.

Zur chiesa di Carignano gelangt man über eine ungeheure Brücke, die hoch über den im Thale unter ihr liegenden Theil der Stadt in drei weiten Bögen hinwegführt. Der Sebaſtian von Puget, eine Statue, die mir ihren Ruf nicht zu verdienen ſchien, iſt das Merkwürdigſte in dieſer, übrigens in edlem Styl erbauten, Kirche.

Einen großen Theil ſeiner beſten Gemälde hat auch Genua durch die Franzoſen eingebüßt, doch finden ſich noch der Aufmerkſamkeit würdige in mehreren Kirchen. Dahin gehört eine Steinigung des heiligen Stephans in San Stephano, an der Raphael ſelbſt wahrſcheinlich mitgearbeitet hat, wenigſtens iſt ein großer Unterſchied zwiſchen

dem untern und obern Theil des Gemäldes zu bemerken, wovon der erste, dessen Handlung auf der Erde vorgeht, ungleich geistreicher behandelt und charakteristischer ausgeführt ist, als der zweite, dessen Schauplatz im Himmel ist, und von Giulio Romano herrührt. In der Kirche St. Ambrosio befinden sich ebenfalls einige schöne Bilder. Eine Assumption von Guido, wo besonders der Apostel Petrus von tiefgefühltem Ausdruck ist, eine Beschneidung von Rubens, wovon ich mich erinnere, die Skizze beim Grafen Lamberg in Wien gesehen zu haben, und drei Poussins von geringerer Bedeutung.

In den Gallerien des Pallastes Durazzo sind mehrere vortreffliche Sachen von Paul Veronese, Dürrer u. s. w.; eine Olinde auf dem Scheiterhaufen von Luca Giordano gehört, meiner Meinung nach, zu den lieblichsten Figuren, die eines Malers wollüstige Phantasie erschaffen kann. In komischem Contraste steht unter ihr eine antike Büste des Vitellius, von eben so treuem Ausdruck in ihrer Art. Noch ansehenlicher ist die Gallerie

Filippo Durazzo, in dessen Haus man eine eben so geschmackvolle als prächtige Treppe bewundert. Da wir uns nur wenige Tage in Genua aufhielten, so kann ich kaum mehr thun, als einige der vorzüglichsten hier befindlichen Gemälde zu nennen. Dahin gehört denn zuerst ein heiliger Sebastian von Domenichino. Dies unangenehme Sujet eines von vielen Pfeilen durchbohrten sich krümmenden Jünglings, ist hier so edel dargestellt, sein Schmerz so ideal ausgedrückt, als es wenigen Meistern gelungen ist. Dabei ist das Nackte ganz herrlich behandelt, die Zeichnung höchst correct und das ganze Bild von einem weit weniger trüben, ja ich möchte fast sagen, schmutzigen Colorit, als viele andre Domenichinos. Eine wunderschöne Vestale, die man nicht ansehen kann ohne sie lebend und ohne den Schleier der Vesta zu wünschen, von einem unbekannten Meister, der besten Manier Guido's am ähnlichsten; ein ehebrecherisches Weib von Broccacino, der man wohl die Sünde vergeben muß, so wie man ihr nur ins Auge sieht; einige Guido's und zwei sehr

gefällige Vandyk's schienen mir bei meiner schnellen Durchlaufung der Gallerie der meisten Aufmerksamkeit werth.

Derselbe Marquis Durazzo besitzt einen sehr lieblichen Garten, der in zwölf Terrassen vom Hafen emporsteigt und von seinem Gipfel, wo ein elegantes Lusthaus erbaut ist, eine herrliche Aussicht gewährt. Der größte Theil des Gärtchens besteht aus Gebüschen von immergrünen Eichen und Erdbeerbäumen, deren rothe Früchte heute gleich Korallen aus dem blendenden Schnee hervorblickten.

Jeder Mensch weiß, daß die Genueserinnen nach den Römerinnen den ersten Rang der Schönheit in Italien behaupten, daß sie vor Allen mit unendlichem Geschmack und Mannigfaltigkeit den mezzaro umzuschlagen wissen, daß sie allein noch Cicisbeen halten sollen, wiewohl mir keine dieser männlichen Kammerjungfern (denn mehr sollen sie oft nicht einmal seyn dürfen) zu Gesicht gekommen sind — dies Alles brauche ich nicht zu wiederholen, eben so wenig als den Pallast

Serra zu beschreiben, von dessen vergoldeten Säulen und Lapis lazuli-Wänden jeder Reisende spricht.

Interessanteres, Charakteristisches stieß uns aber wenig hier auf, und das Wenige verhinderte mich die Kälte niederzuschreiben. Nie ging ich verdrossener an mein Tagebuch.

Parma den 6. Dezember.

Den 4ten reisten wir mit einem Vetturino bei heftigem Schneegestöber nach Piacenza ab. Unsre Reisegesellschaft bestand aus dem jungen Franzosen, der uns schon von Nizza aus begleitete und nach grade etwas lästig wurde, und einem Negozianten aus Lyon. Nur mit der größten Mühe konnten wir über die Bocchetta, einen hohen Bergpaß ohnweit Genua kommen; am Fuß des Berges mußten wir mehrere Leute miethen, die, vor dem Wagen herlaufend, mit Schaufeln den Schnee wegräumen, und uns so gut als möglich einen Weg bahnen mußten. Demohngeachtet überraschte uns die Nacht mitten

in der Wildniß, und um das Unglück vollständig zu machen, brachen wir auch noch die Wagendeichsel. Jetzt war guter Rath theuer; die Menschen, welche wir mitgenommen hatten, wollten, sobald sie unsre Noth sahen, davon profitiren, und verweigerten dem Vetturino ihre Hülfe, wenn er ihnen nicht vorher einen Louisd'or bezahle. Dieser aber wollte lieber riskiren mit Wagen und Pferden zu verschneien und selbst zu erfrieren, als eine solche impertinente Forderung gewähren. Wir verließen sie im heftigsten Streite, nahmen Jeder unser Paket unterm Arm und wanderten zu Fuß der Herberge zu, wo wir denn, nachdem wir mehreremale unsere Länge im Schnee gemessen hatten, wohl erwärmt von der Motion, um Mitternacht ankamen.

Am andern Morgen fanden wir unsern Vetturino ebenfalls eingetroffen, immer noch fluchend über die Schändlichkeit der Genueser (er war aus Parma), die ihn finaliter um seinen Louisd'or geprellt hatten, und denen er allen das höllische

Feuer hunderttausendmal anwünschte. Ziemlich spät erst setzten wir unsre Reise fort, und kamen bei immer gleicher Kälte und Schnee, mit dem die ganze Lombardei Schuhoch bedeckt war, durch Novi und Tortona, ohne daß uns etwas, der Erwähnung Würdiges begegnete.

Unser junger Franzose unterhielt uns unterdessen mit der lächerlichsten Rodomontade, über die er endlich mit seinem Landsmann, den er als einen Provinzialen mit einiger Verachtung zu behandeln affectirte, in Händel gerieth. Dieser, der ein sehr determinirter Mann zu seyn schien, sagte dem pariser Hasenfuß die Wahrheit so derb, daß jeder Andre nur durch die strengste Ahndung sich beruhigt hätte fühlen können; davon war unser Großsprecher jedoch weit entfernt, sondern nahm sogar höchst lustig die Partie, selbst vor Lachen über sich zu bersten, und die Nasenstüber, die ihm Jener angeboten hatte, als eine sehr drollige plaisanterie darzustellen. Der Kaufmann wollte aber gar nicht in diesen spaßhaften Ton mit einstimmen, verbot ihm zuletzt

gänzlich das Wort, weil er nichts wie dummes Zeug spräche und endigte mit der etwas sonderbaren Drohung: qu'il lui ferait rincer le gosier avec son diner, s'il soufflait encore la moindre parole. Da dieser Befehl pünctlich befolgt wurde, so wurde unsre Unterhaltung zwar etwas lakonischer, aber ungleich befriedigender, denn ein Stiller ist selten zur Last, ein Schwätzer hingegen, selbst ein geistreicher, wird bald, wenigstens für uns Deutsche, drückend.

Wir blieben die Nacht in Voguerra und passirten den Tag darauf nicht ohne Gefahr die gefrorne Trebia. Eine fremde Herrschaft, die mit uns zugleich Genua verlassen hatte, mit Extrapost aber einen großen Vorsprung gewann, war mitten im Fluß eingebrochen, und als wir erschienen, wurde eben ihr großer bepackter Wagen erst wieder flott gemacht. Auf dem andern Ufer fanden wir ein Wirthshaus, auf dessen Schild der industrieuse Wirth schnell mit großen Buchstaben hatte anschreiben lassen: La Trebia non si passa. Diese Nachricht brachte jeden Reisenden,

der von dieser Seite kam, wenigstens dahin, einmal abzusteigen und sich eines Näheren zu erkundigen, wobei der Wirth doch einige Lebensmittel anzubringen gewiß Gelegenheit fand, wenn er den Fremden auch nicht ganz bei sich zu erhalten vermochte.

Piacenza ist eine nette Stadt, wo wir auch ein gutes Wirthshaus fanden. Wir besichtigten die Cathedrale, deren Kuppel von Guercino gemalt ist. Auf dem Platz vor dem Rathhaus stehen zwei schöne Statuen der Prinzen Farnese zu Pferde von Bronze. Ganz in Schnee gehüllt sahen sie aus wie ein Doppelbild des steinernen Gastes im Don Juan.

Den nächsten Tag fuhren wir mit einer sehr schlechten Vetturinen-Equipage nach Parma. Nie bin ich so elend gefahren worden; wir legten nur einige Stunden Weges zurück, und sobald eine kleine Erhöhung kam, mußten wir aussteigen, weil die Pferde den Wagen nicht erziehen konnten; alle Augenblicke hielten wir noch außerdem an, um sie ausruhen zu lassen. Nicht weit von

Firenzola erhielten wir indeß einen seltsamen Vorspann; ein hübsches Mädchen, die Tochter des Vetturino, kam uns mit ihrem Liebhaber entgegen, und beide zogen uns an schnell angegebundnen Stricken vollends in den Ort hinein.

Am andern Morgen ging es uns wo möglich noch schlechter, und in San Donino, einige Stunden vor Parma, sahen wir uns genöthigt, unsern Vetturino, der nicht weiter fort wollte, beim Friedensrichter zu verklagen; dieß war aber ein dummer Teufel ohne Autorität, und wir mußten uns am Ende selbst Hülfe schaffen, indem wir einen andern Vetturino bis Parma nahmen. Das Geld, welches wir ihm bezahlten, zogen wir, ohngeachtet seines Schreiens, dem Vorigen ab. Die Gegend wird täglich schöner und bietet selbst im Winter noch große Reize dar; man erblickt schon die Kette der Appenninen. Ehe wir Parma erreichten, begegneten wir auf der Straße vielen sehr hübschen Weibern in äußerst eleganter Nationaltracht.

Ohne Zeitverlust begannen wir früh die Merk-

würdigkeiten der Stadt zu besichtigen. Die Kuppel der Cathedrale von Correggio ist sehr beschädigt. Augustin Carrache ist in dieser Kirche begraben. Interessant ist das Babtisterium in ganz altgothischem Geschmack, mit abentheuerlichen Gemälden. Im Schloß befindet sich das ungeheure Theater von Holz, welches das größte in Italien ist. Es fällt jetzt ein und vermodert, und schon seit langer Zeit ist es nicht mehr gebraucht worden. Daneben ist die académie des beaux arts, wo eine schöne antike Statue der Agrippina, ein Pyrrhus und andre Antiken aus Velleja sich auszeichnen. In der Bibliothek sieht man die berühmte Incoronazione, herrliches Freskogemälde von Correggio, welches in der Kuppel der Cathedrale wiederholt, hier aber weit besser conservirt ist. Man zeigte uns ein Manuscript des Bischofs St. Ildefons aus dem 10ten Säculo, mit vielen Miniaturgemälden und ein neueres von 1748, welches außerordentlich schön ist und auf Befehl Ludwig des Vierzehnten verfertigt wurde; wir bemerkten auch

einige Prachtwerke aus der berühmten Druckerei des Bodoni. Im Kloſter St. Paolo iſt noch ein Zimmer mit wohlerhaltenen Freskogemälden von Correggio. Ueber dem Kamin Diana, ein ſchönes Weib, deren Ausdruck jedoch keineswegs Keuſchheit iſt, und rund um die Decke Gruppen von Knaben in hellen Medaillons auf ſchwarzem Grunde. Alles, was Grazie, Fülle, jugendliche Schönheit und ſeelenvoller Ausdruck darbieten können, ſcheint in dieſen lieblichen Geſtalten vereinigt zu ſeyn. Bei einem Commiſſair, der unſre Päſſe unterſchrieb, fanden wir eine ausgeſuchte Gemäldeſammlung, unter andern eine Skizze des in Genua erwähnten Gemäldes von Giulio Romano, die ich dem Original vorziehen würde, und einen Titian, (Chriſtus von den Phariſäern verſucht) der in erhabnem Ausdruck und genievoller Behandlung unter den Gemälden dieſes Meiſters ſeines Gleichen ſucht. Ich ſagte dem Commiſſair: Vous possedez là un véritable trésor.

„Oui, sans doute, rief er freudig, j'ai rassemblé ces tableaux lá devant la revolution, et on me les payera bien, je vous en reponds, quand la paix me permettera de passer les monts."

Ich hatte den Mann wegen dem Enthusiasmus, mit dem er uns seine Sammlung zeigte, für einen Liebhaber der Kunst gehalten, und fand, daß er nur ein Liebhaber des Geldes war! In der Kapelle der Madonna della Scala ist ebenfalls ein schönes Gemälde von Correggio, nach dem die Kapelle benannt ist. Da es schon zu dunkel war, sahen wir es nur unvollkommen. Den Abend brachten wir in der Oper zu; die prima Donna, Madame Marcolini, eine hübsche Frau und gute Actrice, sang mit viel Gefühl und Methode.

Früh um 10 Uhr reisten wir in Gesellschaft eines jungen hübschen Mädchens und eines alten feisten Italiäners nach Bologna. Beim ersten Dorf, wo wir anhielten, kam ein junger Mensch an den Wagen und fragte, ob wir etwas zu essen verlangten. Da wir ihn für den Wirth des Gasthofs hielten, ließen wir uns Wein und Brod

von ihm geben. Als wir bezahlen wollten, versicherte er, es sey schon bezahlt und stieg in den Wagen, wo wir erst erfuhren, daß er einer der Mitreisenden sey. Solche prätensionslose Artigkeit ist bei den Italiänern nicht häufig. Den ganzen Tag war es so neblich, daß man nicht zehn Schritt weit sehen konnte. Unser dicker Italiäner, Fortuna mit Namen, belustigte uns durch seine Grandezza und lächerliche Eitelkeit, mit der er bei jedem Anlaß erwähnte, daß er impegnato in polizia del regno d'Italia sey.

Wir fuhren ohne Aufenthalt durch Reggio, welches die Vaterstadt des Arioſts ist. Weiterhin liegt rechts von der Straße ab das Dorf Correggio, wo Allegri, genannt Correggio geboren ward. Die Nacht blieben wir in einem kleinen Ort, wo wir Gelegenheit hatten, die Freiheit italiänischer Sitte zu bewundern. Es war im Wirthshaus für uns Alle nur eine Stube zu bekommen gewesen und zwei Betten. Herr von Wulffen und ich legten uns sogleich nach Tische, als noch die Lichter und

das Feuer im Kamine brannten, in das Eine, begierig, wie die andern Beiden sich mit dem sehr hübschen Frauenzimmer eintheilen würden. Diese hatte sich aber unterdeß schon mit dem jungen Menschen verständigt, der sie ausziehen half und ohne die geringste Scheu vor uns, sich mit ihr in das zweite Bett legte, dann aber erst das Licht auslöschte. In der Nacht träumte ich von Boccaz, und im Schlafwachen mußte ich aufgestanden seyn, den plötzlich stieß ich heftig an Jemand an, erwachte und fand, daß es mein Freund Wulffen war, der, wie es schien, einen ähnlichen Traum gehabt hatte. Dieses Ereigniß gab uns noch am andern Tag manchen Stoff zum Lachen.

Da wir uns einige Stunden in Modena aufhielten, benutzten wir diese Zeit, das herzogliche Schloß und in der Cathedrale den alten Eimer zu sehen, der durch Tassonis Gedicht, la secchia rapita, berühmt geworden ist. Dieser alte morsche Eimer war bekanntlich die Ursach eines siebenjährigen blutigen Krieges zwischen den Modenesern und

Bolognesern. So wie in Venedig die Gondeliers Stanzen aus dem Tasso singen, wissen alle Bettler hier von der secchia rapita des Tassoni zu erzählen.

Abends spät langten wir in Bologna an; die Kälte hatte sich vermindert und es regnete heftig.

Früh besahen wir die schöne und große Kirche der heiligen Petronia. Hier ist die berühmte Mittagslinie von Cassini, deren Weiser 83 Fuß Länge hat. Der Neptun auf der Fontaine am Palazzo publico ist eine schöne Statue voll kraftvollen Ausdrucks. Interessant sind zwei Thürme, wovon der eine durch seine große Höhe bei sehr geringem Umfang, der andere durch seinen schiefen Bau auffällt. Im Institute, einem edlen Gebäude, findet man mehrere werthvolle Sammlungen, besonders vollständig ist die physikalische. Im Naturalienkabinet sahen wir ein schönes Assortiment Corallen von der weißen Farbe an in allen Nüancen bis zur blutrothen fortgehend, Madrepore, die zu Agat in merkwürdigen Formen versteinert waren, ein ungeheures Stück rohen Magnet u. s. w. Auch eine Sammlung interessanter

Antiken findet sich hier, worunter besonders viele Haus- und Putzgeräthe, Ringe, Bracelets von Eisen, von Gold u. s. w.; endlich verdienen mehrere vortrefflich gearbeitete Kunstwerke in Elfenbein aus dem Mittelalter Aufmerksamkeit.

In der alten Universität ist ein schönes anatomisches Theater, da aber Bekleidung der Wände, Zierathen und Büsten nur von Holz sind, so fängt es an zu vermodern. In der Kapelle sieht man vortreffliche Freskogemälde von Bartholomeo Cesi, worunter sich besonders eine in durchsichtigen Flor eingehüllte Figur, welche la fede genannt wird, auszeichnet. Ein andres Bild stellt den Tod der Jungfrau vor, die so gemalt ist, daß sie, man mag das Gemälde ansehen, von welcher Seite man will, dem Beschauer immer die Augen zuzukehren scheint. Die Studenten werden jetzt angehalten, militairische Exercitien zu lernen, und in einem der größten alten Hörsäle sahen wir viele hundert Flinten und andre Waffen aufgestellt, mit welchen der Vice-

König die Studenten beſchenkt hat *). In der eleganten Kirche St. Salvador iſt der Hauptaltar mit verde antico, Lapis Lazuli, Agat und andern guten Steinen bekleidet. Leuchter und Geräthe waren vor der Revolution von gediegnem Gold. Man ſieht, in der Kirche zwei verdienſtvolle Gemälde von Giacomo Coppi und Garoffolo. Von allen Gemälden von Guido ſteht, meiner Meinung nach, der heilige Petrus in der Gallerie des Grafen Zampieri obenan. Dieſes Gemälde iſt mit Recht ſo berühmt, daß der Beſitzer ſich zuweilen im Auslande, um ſich von andern Gliedern ſeiner Familie zu unterſcheiden, Zampieri di San Pietro nannte. Der über ſich ſelbſt unwillige Trotz, der tiefe Kummer, den er verbergen will, und der doch mit Gewalt aus dem halb trotzigen, halb beſchämten Geſicht hervorblickt, der herrliche edle Kopf, den er mit einer Hand ſtützt, während die andre troſtlos in den grauen Haaren wühlt — Alles im höchſten Grad voll-

*) Es ſcheint, daß Napoleon ſich nicht ſo ſehr vor den Studenten fürchtete, als es bei Vielen heute der Fall iſt.

kommen gemalt, macht eine unbeschreibliche Wirkung. In demselben Zimmer hängt der berühmte Raub der Proserpina von Albano, ein liebliches Bild, mit reizenden Knaben, die alle wahrhaft Fleisch und Blut zu haben scheinen.

Nach Florenz reisten wir in Gesellschaft eines Bolognesers, eines zwar nicht im Geringsten wissenschaftlich gebildeten, aber durch sein glückliches und feines Naturell höchst liebenswürdigen Mannes, und eines französischen Regiments-Chirurgus. Der Schnee lag hoch in den Appenninen, wiewohl es thaute, was den Weg noch verschlimmerte. In Lujano, mitten im Gebürge, blieben wir die Nacht. Wir fanden hier eine neue Gesellschaft, die aus zwei Franzosen, einem andern Chirurgus und einem, mit geschwollnen Beinen einhergehenden alten Krieger, nebst einer hübschen Frau aus Florenz, bestand. Da nicht genug Betten, und noch weniger weiße Ueberzüge da waren, legte sich blos die Dame mit ihrer Kammerjungfer ins Bett, wir Uebrigen brachten die Nacht auf Kanapee und Stühlen zu, und

fast bis am Morgen wurde gescherzt und die arme Dame beunruhigt, die wir nicht viel mehr schlafen ließen, als uns selbst. Den andern Tag kamen wir ziemlich früh nach Pietra mala, und gingen, während man unsre Sachen visitirte, nach dem eine halbe Stunde entfernten Feuer, welches dort seine immer brennende Fakkel aufgesteckt hat; es steigt in der That, ganz in Gestalt einer Fakkel bald höher bald niedriger flammend, mitten aus der Erde empor, ohne daß irgend eine Spalte oder eine Art von Vertiefung dabei zu entdecken wäre. Die Gegend ist wild, öde und phantastisch. Eine halbe Stunde vor Florenz hat man von der Höhe der Appenninen eine herrliche Aussicht auf die Stadt. Der Schnee war verschwunden, blühende Mandelbäume, reifende Oliven hatten seinen Platz eingenommen; die Sonne, die wir lange nicht gesehen hatten, trat endlich aus den trüben Wolken hervor, den bunten Marmor-Dom herrlich beleuchtend, und eine mildere Luft verkündigte Italiens glücklichen Himmel. Ich benutzte heute eine Gelegenheit, mit dem Bologneser,

unserm erwähnten Reisegefährten, auf dem Arno nach Pisa zu schiffen, eine äußerst angenehme Fahrt im Winter, die bezaubernd im Sommer seyn muß. Wir blieben die Nacht in einer Stadt, deren Namen ich vergessen habe, und zwar in einem Wirthshause, das, ächt italiänisch, zugleich eine andre Bestimmung hatte, welche bei uns unter der Polizei steht. Es versteht sich also, daß man nur von Mädchen bedient wurde. Die Bewirthung war übrigens vortrefflich.

Noch früh kamen wir in Pisa an, einer schönen aber äußerst todten Stadt. Der Arno fließt mitten hindurch und bietet auf seinen Quais den angenehmsten Spaziergang dar. Drei Brücken führen über den Fluß; auf der mittelsten die von Marmor ist, wird das berühmte Gioco del ponte gehalten und in einem Hause daneben bewahrt man die Rüstungen und Waffen der Streitenden auf. Ich ging sogleich nach dem schönen, im 11ten Jahrhundert erbauten Dom, der mitten auf einem grünen Rasenplatz steht. Den famosen schiefen Thurm fand ich viel eleganter als ich

erwartet hatte, aber weniger inclinirt als den von Bologna. Die bronzenen Thüren der Kirche sind bekanntlich ein Meisterstück des Giovanni Bolognese, und Tausende von Figuren mit der mühsamsten Genauigkeit und Eleganz darauf abgebildet; wenig Kunstwerth dagegen haben die, mit steifen gothischen Figuren geschmückten bronzenen Pforten, genannt von Jerusalem. Im Batisterio ist eine Kanzel von transparentem orientalischem Alabaster. Eine ernste, heilige Stimmung erweckt das Campo santo, wo 360 Grabsteine so viel vermoderte Gerippe decken. Ich übergehe, was in jedem Itineraire hierüber nachzulesen ist.

Nachmittags fuhr ich nach Livorno, eine heitre, freundliche Stadt mit hohen Häusern, einem großen Platz und einem schönen Hafen. Livorno ist ein wahrer Lebeort; alle Arten von Vergnügungen und alle Arten von Waaren sind, auch noch jetzt während des Krieges, hier zu finden. Der erste Anblick der Stadt, das Gewühl in den Straßen und die äußerst freien Sitten der Ein-

wohner zeigen sogleich dem Fremden, daß dieser Ort nur dem Handel und der Lust gewidmet sind. Man muß in Livorno das Waarenmagazin des Herrn Michali sehen, welches vielleicht in der ganzen Welt nicht seines Gleichen hat; es braucht eine vollkommne Reise, ehe man an das Ende seiner ungeheuren, mit allen Arten von Dingen angefüllten Gewölbe kommt; besonders schön sind die Alabastermagazine und Alles schien mir zu sehr billigen Preisen. Wenn es Abend wird, kann man sich auf der Straße kaum vor den rullianis retten, die Duzzendweise anbieten, was die Decenz nicht einmal zu nennen wagt. Zum Scherz gingen wir indeß doch mit Einem, der uns wirklich eines der schönsten Mädchen zeigte, das ich je gesehen habe. Merkwürdig war der ächt italiänische Mangel an Delicatesse, mit dem mein Begleiter sogleich beim Eintritt fragte: „Quanto si paga da lei?“ „Ma quattro Scudi, la sapete,“ war die Antwort, und nun fingen sie an zu handeln. Da das Paar aber nicht einig werden konnte, gingen wir nach Haus, wo uns

im ſchwarzen Adler ein ſehr gutes Abendeſſen aufgetiſcht wurde.

Den 4ten beſuchte ich das Theater, das groß und hübſch iſt. Die Opera Buffa, welche gegeben wurde, war aber ſehr mittelmäßig.

Mit einem Einſpänner reiſte ich den andern Tag allein wieder nach Florenz zurück; denn mein Bologneſer fand einen Magnet, der ihn nicht mehr losließ, und wahrſcheinlich gratis zurückhielt.

Ich hatte einen dicken Mann neben mir, bis zum Nachtquartier, der den ganzen Weg ſchlafend, mich manchmal faſt mit ſeiner Laſt erdrückte. Das Wetter war entſetzlich, und da mein elender Wagen nur wenig Schutz gab, wurde ich ſo naß, als wenn ich im Arno gebadet hätte. Der Wirth, mit dem ich am Abend, wie man in Italien immer thun muß, zu accordiren vergeſſen hatte, brachte mir eine ſo unverſchämte Rechnung, daß ich beſchloß, damit zum Giudice di pace zu gehen. Da ich mich diesmal für einen Franzoſen ausgab, ging Alles gut, und der Wirth mußte mit der Hälfte zufrieden ſeyn. Mit Mühe bekam ich bei

dem anhaltenden Regen einen Vetturino bis zur nächsten Station für einen übertriebnen Preis. Dort wollte ich durchaus nicht mehr eben so viel bis Florenz geben und entschloß mich, ohngeachtet des schlechten Wegs und des abscheulichen Wetters zu Fuß zu gehen. Nach einigen Stunden des mühsamen Marsches wurde es stockfinster und der Weg so ungangbar, daß ich zu spät meine Obstination bereute. Mehreremal war ich stecken geblieben oder hingefallen, als ich die vorletzte Station vor Florenz erreichte, dort Extrapost nahm und mit dieser dann bald im Gallop in Florenz anlangte, wo ich in Schneiders berühmtem Hotel Herrn von Wulffen gesund und über den hiesigen Aufenthalt sehr entzückt antraf.

Ich fing meinen giro am Morgen mit dem ponte vecchio an, eine mit Häusern eingefaßte Brücke, von der man eine der lachendsten Aussichten hat. Der Platz des alten Pallasts ist mit schönen Statuen aus Marmor und Bronze geziert. Herrlich ist der mit rothen, weißen und schwarzen Marmor bekleidete Dom und seine hohen maje-

ſtätiſchen Thürme. Das Ganze ſieht einem ungeheuren Porzellanaufſatz ähnlich. Daneben ſteht das Baptiſtaire mit ſeinen leuchtenden Thüren aus Bronze. Unter mehreren ſchönen Palläſten zeichnet ſich vor allen der Pallaſt Pitti aus, beſonders die Architektur des innern Hofes. Hinter dem Pallaſt iſt der immergrüne Garten Boboli, mit Alleen, Boskets, Statuen, Raſenplätzen und herrlichen Ausſichtspuncten auf Stadt und Fluß. Die berühmte Begräbnißkapelle der Medicis iſt ein weiter hoher Saal, der mit den koſtbarſten Steinarten ausgelegt iſt; im Kreiſe umher ſtehen die Sarkophage der Fürſten aus dieſem Hauſe, jeder mit einer goldnen, mit ächten Steinen beſetzten Krone auf dem Haupt; neben der Kapelle befinden ſich die herrlichen Statüen, die Nacht und Cosmus Medicis von Michel Angelo. Intereſſant iſt die Akademie der Florentiner Moſaik, welche bekanntlich viel geſchätzter und theurer als die Römiſche iſt, weil ſie aus wirklichen Steinen, jene nur aus Paſten beſteht.

Heute beſuchte ich Raphael Morghen, den ich

fleißig mit seiner Transfiguration beschäftigt fand. Er sagte mir, daß er das Original seiner berühmten Cena nie gesehen, sondern nur nach einer Zeichnung gearbeitet habe. Dies erklärt die Unbedeutendheit des Christusgesichts auf diesem Kupferstich. Eine halb vollendete Platte nach der göttlichen Fornarina wird, nach meinem Gefühl, eins der besten Blätter werden, die Morghen gemacht hat. Im Vorbeigehen besah ich flüchtig die anatomischen Wachsfiguren des Museums und verweilte, meinen Gedanken Audienz gebend, länger noch vor dem alten Pallast der Bianka Capello, den viele Freskomalereien bedecken, und über dessen Thurm ein Hut in Stein gehauen zu sehen ist. So viel ich Zeit habe gewinnen können, habe ich natürlich in der Gallerie zugebracht, die nichts als die Venus Medicis eingebüßt hat, und auch diese vielleicht nicht verloren hätte, wenn sie nicht nach Sicilien geschickt und unterwegs von den Franzosen aufgefangen worden wäre. Der Muth des Custoden, der sich vor die Thür der Gallerie hinlegte und versicherte, daß

man nur über seinen Leichnam eindringen solle, rettete sie vor den Gallischen Kunstfremden.

Mit dem Vetturino und in Gesellschaft einer alten schwindsüchtigen Dame, einer wahren ambulanten Leiche, und des jungen Herrn Brun, Sohn der Dichterin, den wir auf der Florenzer Gallerie kennen gelernt hatten, reisten wir nach Rom. Siena, eine ziemlich große und antik aussehende Stadt hat einen imposanten Platz, mit dem großen Rathhaus auf der einen Seite und einem Halbkreis hoher Häuser gegenüber. Auf der Anhöhe daneben steht die marmorne Cathedralkirche, in der man mehrere schöne Mosaiken und die herrliche, leider sehr verstümmelte, Gruppe der drei Grazien bewundert. Hinter Siena begegneten wir vielen Karren der Bauern, deren Form und Räder noch ganz dieselbe als die der alten Thriumphwagen schien. Die Ochsen wurden mit eisernen, durch die Nase gezognen Ringen geleitet. Die Wirthshäuser auf dieser Route

sind über alle Begriffe schlecht. In Tornieri konnten wir nichts anders als in Oel gekochte Bohnen erhalten. Demohngeachtet machte man uns eine übermäßige Rechnung, wir bezahlten aber ein für allemal nur die Hälfte von dem, was uns die Wirthe abforderten und ließen sie schreien. Die Donna in Tornieri jedoch, eine wüthende bluthroth gekleidete Megäre, lief uns lange Zeit nach; da sie uns aber unerschütterlich fand, rief sie, indem sie ein am Gürtel steckendes Messer wüthend in die Erde warf, mit vor Zorn erstickter Stimme aus: „Un altro le pagera!“ Auf einem hohen Berge seitwärts lag romantisch das Städtchen Chiusi, das alte Clusium, Residenz des Königs Porsenna, wie Herr Brun uns belehrte. Wir begegneten immer mehr Wagen in alter Form und die schlechtesten Lampen in den Wirthshäusern glichen auch heute noch den Antiken dieser Art. Vor San Geronimo kamen wir durch ein schönes Wäldchen von Oelbäumen. In Ricorsi blieben wir die Nacht und wurden

elend bedient; ein Huhn war so zäh, daß wir es nur mit Hülfe eines Zuckerschlegels tranchiren konnten. An reine Betten war auch nicht zu denken. Wir passirten den hohen Berg von Radicofani, wo wieder Schnee lag. Sechsmal mußten wir durch denselben Fluß setzen. Hinter Radicofani wurde die Gegend schöner. Hinter Aqua pendente sahen wir einen pittoresken Wasserfall und bei San Lorenzo entzückte uns eine herrliche Aussicht auf den See von Bolsena. Er ist sehr groß, fast rund und überall von hohen Ufern umgeben, die mit unabsehbaren dichten Eichenwäldern bedeckt sind. Man glaubt sich im Norden. Links sieht man das durch seine Wälder und Raphaels Gemälde berühmte Bolsena. Die Luft ist hier äußerst ungesund; wir kamen bei der Ruine von Alt-Lorenzo vorbei, das unter dem vorigen Pabst die Einwohner bloß wegen Aria cattiva verlassen haben, und das jetzt schon einer hundertjährigen Ruine gleicht.

In Monte Fiaschone tranken wir von dem herrlichen Wein, der unsern alten deutschen Reisenden das Leben kostete, und sich leider nicht verführen läßt. Der Weg war äußerst schlecht und fast grundlos, so daß uns der Vetturin einmal über das andere ermahnte: „Filioli, seyd fromm, sonst kommt Ihr nicht gesund nach Rom!“ Wir fanden auch bald darauf einen Wagen, der stecken geblieben, und einen andern, der in den Graben zur Seite geworfen worden war. Ueber Berge, fortwährend mit Eichenwäldern bedeckt, und bei mehreren Seen vorbei, kamen wir mit Beginn der Nacht nach Ronciglione. Auf der ehemaligen Via Cassia, von der noch manche Rudera der jetzigen Straße dienen, setzten wir unsre Reise fort. Die Wüste um Rom macht von hier eine traurige Wirkung, man sieht kaum einen Strauch rechts und links bis an die fernen Berge. In Storte, einige Stunden vor Rom, aßen wir zu Mittag und wurden wie gewöhnlich entsetzlich geprellt. Die alte Wirthin sah wieder aus wie

Gift und Dolch, und wir dankten dem Himmel, als wir ihr aus den Augen waren. Lange, ehe man Rom erreicht, erblickt man die Peterskuppel, endlich erschien auch die Tiber, und wir fuhren mit klopfendem Herzen über den ponte molle in die heilige Roma ein.

(Hier findet sich ein großer hiatus in meinen Tagebüchern. Wie manche Leute, wenn sie verliebt sind, nicht essen können, so habe ich von jeher in gleichen Zuständen, außer Liebesbriefen, nichts mehr schreiben können. So ging es mir denn auch in Rom. Glücklicherweise, daß die große Passion, welche mich dort ergriff, italiänischer Natur war, d. h. in drei Monaten geboren, erwachsen und geendet. Schon im letzten Monat holte ich wieder die Feder hervor, wiewohl sparsam. Leider ergriff mich in Neapel noch ein weit ernsteres Fieber, und von beiden Städten, mit allen ihren reichen Umgebungen, werden Sie daher, theure Fürstin, nur wenig zu hören bekommen. Die Schilderung meiner innern Zustände verspare ich aber, bis ich einmal einen Roman oder meine Memoiren schreibe.)

Rom 1809.

Seit länger als zwei Monaten bin ich hier, und ſtreife jetzt erſt täglich mit meinem Antiquar unter alten und neuen Ruinen, in Kirchen und Gallerien umher; ich werde nicht müde zu ſehen, und unerſchöpflich an immer neuen Gegenſtänden bleibt Rom, Rom noch immer die erſte Stadt der Erde, obgleich ſeit langen Zeiten nur noch der Leichnam der alten Weltbeherrſcherin. In der Jahrtauſende Lauf ſind zwar der Republik und der Kaiſer Macht dahin geſchwunden, ſelbſt die Blitze des Vaticans ſind erkaltet und eine neue Armee ſiegreicher Gallier hat endlich, unter allem, was man dem entfernten Alterthum mühſam entriſſen hatte, das Berühmteſte wieder hinweg-

geführt. Aber doch ist der Ueberfluß an Kunstschätzen fast immer gleich unermeßlich — der einzige, den man anzugreifen vermochte — alles Uebrige, worauf Rom stolz ist, muß wohl bleiben wie es war, weil man es doch nur barbarisch zerstören, glücklicherweise nie versetzen könnte! Gleich ehedem steigt also auch heute noch Sankt Peters hoher Dom „ein zweiter Himmel in den Himmel," noch steht auf seinem alten Ort das Coliseum, Agrippa's Pantheon, Trajan's und Antonin's berühmte Säulen, Aegyptens Sonnenobelisk, Bronini's weite prachtvolle Fontainen, Bramante's, Michel Angelo's und Raphael's Palläste; noch wandelt man auf jenem wunderreichen Boden, wo jeder Schritt zu einem neuen Denkmal führt, und jeder Blick erhabne Bilder der Vergangenheit in dem Beschauer hervorruft.

Mit einem guten Freunde erstieg ich gestern die Ruinen des Friedenstempels, von dem man eine bezaubernde Aussicht über das alte und neue Rom genießt. Sie ist nicht allen Fremden bekannt, weil man nur durch das Haus und den

Garten der daneben wohnenden Kloſterfrauen dahin gelangen kann, deren Erlaubniß hierzu nicht zu jeder Zeit ertheilt wird. Wir fanden die verfallnen Mauern oben dicht mit wohlriechenden Tazetten, Narciſſen und Goldlack bedeckt, unter deren duftende Blüthen hingelagert wir das uns umgebende Panorama ſtudirten.

Zu unſern Füßen lag das alte Forum mit den Reſten ſeiner Tempel, ſeinen einzelnen Säulen und den Triumphbögen des Titus und Septim Sever's; rechts zur Seite erhob ſich, hinter den Tempeln des Jupiter tonans und der Concordia virilis, das Capitol; vor uns ſtand der Palatin mit den unermeßlichen Trümmern der Kaiſerburg, die jetzt wildes Buſchwerk halb dem Auge verbirgt; weiter rückwärts der Cölius mit dem Tempel des Clodius, und der Aventin mit dem Priorat von Malta; linker Hand das Flaviſche Amphitheater oder Coliſeum, der Bogen Conſtantin's, der Obelisk des Lateran, und in der Ferne der maleriſche Tempel der Minerva medica; daneben der Esquilin mit den Bädern des

Titus; hinter uns die Säule Trajan's, und auf dem Quirinal des Pabstes Pallast und die Colosse von Monte cavallo; von den Häusern der Stadt bedeckt verschwand die unmerkliche Erhöhung des daneben liegenden Viminals, des letzten der sieben Hügel. Gaben wir unsern Blicken einen weitern Spielraum, so unterschieden wir hinter der gelben Tiber, im Westen vor uns den Janiculus, die Peterskirche und die prächtigen Gärten der Villa Doria; im Süden das majestätische Grabmal der Gemahlin des Crassus, Cecilia Metella, Frascati und den Monte Cavo, wo der Tempel des Jupiter Latialis stand, in dem die römischen Feldherrn ihre Orationen hielten; in Osten die Bergkette des Gemaro, und Tivoli an ihrem Fuß, in weiter Ferne des Velino schneebedeckte Gipfel; im Norden den zackigten Soracte und näher den cypressenreichen Monte mario mit der Villa Madama, die Giulio Romano nach Raphael's Zeichnungen erbaute.

Von allen Städten, die ich kenne, bietet Rom, ohngeachtet seiner öden Compagna, die schönsten

und mannigfaltigsten Aussichten dar; dieselben Gegenstände von hundert verschiednen Standpuncten angesehen, scheinen auch hundert verschiedne Gestalten anzunehmen; nur darin bleiben sie sich gleich, daß ihre vorzügliche und charakteristische Schönheit immer in der Menge seltsam durch einander geworfner Ruinen aller Formen, und der bald einzeln gruppirten, bald in Gebüschen zusammentretenden Pinien besteht, deren weit gewölbte in der Luft schwebende Lauben der Landschaft einen unbeschreiblichen Reiz verleihen.

Ich lebe in jeder Hinsicht sehr angenehm in Rom — den Tag über schwelge ich in allem Herrlichem, was Natur und Kunst nur gewähren können, Abends erhole ich mich von der genußreichen Ermüdung in einem ausgewählten gesellschaftlichen Cirkel, den ich in mehreren der ersten hiesigen Häuser, so wie auch denen einiger Fremden, jeden Abend anzutreffen gewiß bin. Als

guter Sachse nenne ich zuerst unsern liebenswürdigen Prinzen Friedrich von Sachsen-Gotha, dessen Enthusiasmus für Kunst und Großmuth gegen Künstler ihm bei den Römern den Namen ihres zweiten Mäcen's erworben haben. Gewiß verbindet er auf ausgezeichnete Weise mit den Vortheilen einer hohen Geburt viele glänzende Eigenschaften, doch theilt er auch mit seinem Bruder, dem regierenden Herzoge, manches höchst Sonderbare in seinem Benehmen, das oft mehr weibisch als männlich erscheint. Seine größte Schwäche, aber ist, sich einzubilden, er sey ein großer Sänger, obgleich er in Wahrheit nur wie ein Hahn kräht. Wenn er daher Concerte giebt, in denen er selbst auftritt und mit den größten hier lebenden Virtuosen Duette singt, so ist es beinahe nicht möglich sich des Lachens zu enthalten, und ich bewunderte immer die unzerstörbare Contenance der Musiker, welche in dieser Farce mit agiren müssen.

Die Gräfin S.... mit ihrer Tochter, der Fürstin D...., zwei Damen von eben so aus-

gezeichnetem Geiſte und Kenntniſſen als anerkannt vortrefflichem Charakter, verſammeln ebenfalls in ihrem Hauſe den intereſſanteſten Theil der Einwohner Roms; die Fürſtin iſt ſelbſt verdienſtvolle Künſtlerin und ſeit kurzem Mitglied der Maler-Akademie, deren Präſident der ſchöne und berühmte Ritter Camucini iſt.

Die leichtfertige Welt behauptet, daß der Präſident keine gelehrigere Schülerin habe als die Prinzeſſin, der die pedantiſchen Deutſchen wohl auch verdenken würden, daß ſie in der Akademie viel nach der Natur zeichnet. Hier fällt dies nicht auf, und es iſt wirklich ein groſes Vergnügen, bei den Malern dieſe wundervollen Modelle, nur im Schmucke der Natur zu ſehen; denn ſelbſt Individuen aus den mittlern Ständen enthüllen bei ſolchen Gelegenheiten ohne Scheu alle ihre Reize, keinen einzigen ausgenommen, jedoch muß für jeden Theil beſonders accordirt und bezahlt werden.

Noch zeichnet ſich unter den Fremden, die ein Haus machen, der geiſtreiche Prinz Poniatowsky

und Madame Brun, die bekannte nordische Bardin, aus, die auch hier auf südlichem Boden manche liebliche Blume pflanzte. Die schönsten, die von ihr herrühren, sind ohne Zweifel ihre beiden Töchter, von denen die eine zugleich ein wunderbares mimisches Talent entwickelt hat. Sie ist dabei so ätherisch, daß sie, wie die Mutter wenigstens versichert, nur von zwei Eiern täglich lebt.

Madame Brun leidet an Taubheit, und bedient sich eines kleinen Horns in der Conversation, ist aber so unterrichtet über Rom, wie über Alles, was in das Fach der Kunst einschlägt und zugleich so mittheilend, daß man in ihrer Begleitung den Basi entbehren kann. Sie ist dabei äußerst gefällig und gütig, aber für ihr Alter doch beinah zu sentimental. Als ich sie das erstemal sah, sagte sie mit trübem Blick nach dem Fenster sehend: „Ach! der Himmel weint wieder über die Sünden der Erde!“ Es sollte dies nichts anders heißen, als daß es regne.

Ich machte bei ihr die Bekanntschaft Oehlen-

ſchlägers. Es iſt ein hübſcher junger Mann, der gleich einem Helden ſeiner eignen Trauerſpiele ausſieht, d. h. alſo, eben nicht allzu kräftig.

Der General Miollis, Président des états romains, ein gelehrter Alterthumskenner, lebt im Palaſt Doria auf einem ſehr großen Fuß, und es mag dem Beſitzer deſſelben vielleicht nicht ſehr angenehm ſeyn, wenn in der prächtigen Bildergallerie Tafeln von mehr als hundert Gedecken ſtatt finden, bei denen wenig Rückſicht auf die Erhaltung der (faſt bis auf den Boden herabhängenden) Gemälde genommen wird. Der Pabſt hatte das Carnaval verboten, der Präſident es befohlen, das Volk nahm aber wenig Theil daran. Neulich gab der General ein großes Feſt, und ließ während dem, auf ſeines Kaiſers Befehl, den Pabſt entführen, als ſey er nur eine hübſche Nonne.

Glücklicherweiſe war ich dem heiligen Vater noch vorher vorgeſtellt worden, und hatte ſeine Hand geküßt. Er ſaß wie ein Bild hinter ſeinem Stuhl, während ich meine drei Genuflexio-

nen machte, stand aber auf, als ich ihm die Hand geküßt hatte, und unterhielt sich nachher sehr herablassend mit mir, wobei er von der römischen Gesellschaft vortrefflich unterrichtet schien. Zuletzt gab er mir sogar den angenehmen Auftrag, der Gräfin Schouwaloff ein Geschenk anzuzeigen, das Seine Heiligkeit ihr bestimme. Es war die Copie der drei großen Obelisken Roms in rosso antico. Beim Abschiede fanden nicht mehr Ceremonieen als bei jedem Privatmanne statt, und der heilige Vater begleitete mich bis an die Thür.

Als die seltsamste Figur bei der ganzen Präsentation erschien mir der päbstliche Kämmerling, der halb wie ein Prälat und halb wie ein Kunstreiter angezogen war.

Zwei schöne Frauen der hiesigen Gesellschaft sind die Fürstinnen Cerveteri und die Duchessa Lanti, die erste im sanften, die andere im feurigen Genre. Für eine große Schönheit wird auch Madame Markoni, eine Banquiersfrau, gehalten. Sie hat aber nicht das mindeste Italiäni-

sche in ihrem Wesen, sondern gleicht ganz einer kalten Nordländerin. Da sie sehr reich ist, trug sie auf dem letzten Balle bei der Duchessa Cesarini ein Kleid, dessen sämmtliche Garnituren von großen Diamanten geformt waren. Ueberhaupt findet man hier noch eine bedeutende Pracht in dieser Hinsicht. Die alte Herzogin von Chablais, die der Hexe von Endor gleicht, lockte dennoch die Augen gleichfalls auf sich durch eine Schnur Perlen größer als Haselnüsse.

Bei dem (noch reichern) Banquier Torlonia ist man immer gewiß, alle Fremde anzutreffen, die nach Rom kommen und irgend präsentabel sind. Er selbst erinnert ein wenig an Turkaret, soll aber von sehr gutartiger Natur seyn.

Für mich, der das Spiel liebt, ist das Haus der Prinzeß Chigi das angenehmste. Der Abbé Guidi legt dort jeden Abend eine Pharobank auf (denn die Geistlichen unterziehen sich hier jedem Metier ohne Ausnahme), an der in diesem Augenblicke Graf Schulenburg und ich die stärksten

Ponten sind. Vor einiger Zeit starb an dieser Bank die alte Fürstin B . . . ., fast vor unsern Augen, an einem abgeschlagenen Pareli. Ihr ganzes Gesicht verdrehte sich mit einemmal gräßlich, worauf sie vom Stuhle fiel. Das verlorne Pareli hatte sie gerührt, und der Schlag darauf getroffen. Nachdem sie, schon in den letzten Zügen, nach Hause gebracht worden war, ging das Spiel seinen Gang fort, wie auf dem Schlachtfelde, sans faire attention aux blessés.

Ueberhaupt ist hier die Gesellschaft noch sehr lebenslustig wie in der guten alten Zeit, und kennt wenig von unsern ängstlichen Rücksichten; dennoch, wenn ich meines Großvaters Tagebücher aus Italien durchblättere, finde ich, daß sie viel moralischer und weniger glänzend geworden ist, als sie damals war. Es scheint bei diesem damals aber auch gar zu arg hergegangen zu seyn!

Gestern besuchte ich Camucini in seinem Atelier. Es nimmt den ganzen Stock eines großen

Pallastes ein, und besteht aus mehreren, in edlem Styl decorirten Sälen, die mit Gypsabgüssen der besten Antiken, Studien nach Raphael und andern großen Meistern, auch Gemälden vom Besitzer selbst ausgeschmückt sind. In dem größten der Säle, wo er eben arbeitete, stand der vom Herrn von Kotzebue so gut beschriebene Tod der Virginia, und gegenüber, als Seitenstück, Cäsars Tod, ein Bild, das noch nicht vollendet ist. Alle Hauptpersonen sind Portraits, nach den besten Büsten und den Schilderungen der Geschichtschreiber, und der Ausdruck in den Gesichtern dem Charakter jedes Einzelnen vortrefflich angepaßt. Cassius zeigt nur wilde Wuth, an Brutus krampfhaft gespannten Zügen sieht man, welche fürchterliche Gewalt er sich anthut, gegen alles Widerstreben seines bessern Gefühls eine grausenvolle That zu begehen, die sein irregeleiteter Patriotismus für Pflicht hält; Casca, der den ersten unsichern Stoß that, steht mit bebenden Lippen und scheint, über seine eigne Kühn-

heit entsetzt, alle Fassung verloren zu haben. Die meisten der übrigen Senatoren drücken nur Angst, Bestürzung und Unruhe aus; Cicero ist von seinem Sessel aufgesprungen und, obgleich ihm das Vorgehende nicht zuwider seyn mag, so scheint er sich doch ängstlich nach einem Ausweg umzusehen, durch den er wenigstens seine eigne Person auf allen Fall in Sicherheit bringen könne. Cäsar selbst ist an der Säule des Pompejus niedergesunken, er wehrt sich noch mit verzweifelndem Muth, aber das Zucken des Todes hat schon sein erblaßtes Gesicht ergriffen, doch furchtbar blickt sein Auge, und verbreitet im Sterben noch Schrecken über die Mörder. Im Hintergrunde steht Antonius, von nichts wissend, in der Thür, mit dem Rücken gegen die Scene gewandt und emsig von mehreren Verschworenen unterhalten, die seine Gegenwart im Saale fürchten. Die Architektur ist aus dem schönen Zeitalter der Kunst und dem Orte angemessen. Ob aber in der Ausführung die Menge der weißen Mäntel der Senatoren nicht eine seltsame Einförmigkeit

in das Colorit bringen möchten, überlasse ich Kennern zu entscheiden. Ich gestehe, daß ich im ersten Augenblick beinahe lachen mußte, da mir die ganze schlohweiße Gesellschaft wie eine Heerde Schaafe vorkam. In einem Nebenzimmer zogen mich einige zu Kirchengemälden bestimmte Cartons außerordentlich an, die wahre Raphael'sche Engelsfiguren enthielten, und eine dem hohen Meister gleiche Mannigfaltigkeit der Gestalt in den reizendsten Compositionen darboten.

Als Zeichner ist Camucini gewiß weit bewundernswürdiger wie als Maler, und wenn man die Vollkommenheit und den Ideen-Reichthum seiner Zeichnungen betrachtet, so ist auch ihre Menge (man rechne auch nur die, welche er selbst besitzt) fast unbegreiflich. Ich werde nächstens noch einige frühere Besuche, die ich ihm in seinem Hause machte, nachholen, wo er so gütig war, mir Alles zu zeigen, was nur die Zeit zu sehen erlaubte, und dann auch seiner ausgewählten Gemäldesammlung gedenken. Bis dahin verspare ich gleichfalls meine Bemerkungen über

einige andere Maler, z. B. Vogt und Reinhard, so wie über Canova's reiche Werkstatt, und die Arbeiten von drei bis vier fremden Bildhauern — besonders des Dänen Thorwaldsen, der, nach meiner Meinung, schon Canova im Heroischen übertrifft, und dessen kraftvoll, feuriges Genie noch höhere Resultate erwarten läßt.

Es ist schwer, das Pantheon vortheilhafter zu sehen, als es mir vor einigen Tagen durch einen Zufall zu Theil ward. Eine Ueberschwemmung der Tiber hatte alle niedrigen Stellen der Stadt mit Wasser angefüllt, und auch den Marmorboden des Pantheons deckte ein glatter Wasserspiegel, in dem die ganze Rotunde mit ihrer hohen Wölbung sich zu verdoppeln schien. Zwei große Gemälde, die Präsentation im Tempel von Camucini, und Christus Kreuztragung vom Cavaliere Lanti, die seit Kurzem hier ausgestellt waren, verschönten das Magische der Scene, mit allem Uebrigen in der Tiefe sich spiegelnd. Lanti's

Bild, dessen lebhaftes Colorit im ersten Moment die Augen blendet, verschwindet dennoch bald vor der edlen Majestät, die aus Camucini's schönem Werk mit jedem darauf geworfenen Blicke den Zuschauer immer unwiderstehlicher an sich zieht. Wie der Blumenliebhaber bald von der glänzenden Tulpe sich abwendet, um der holden Rose süßen Duft einzuathmen, so verläßt der Freund der Kunst auch schnell das bunte Gemisch verzeichneter und überall, statt Gefühl nur Carricatur ausdrückender Figuren Lanti's, um sich an der reinen, in unbefleckter Unschuld selig glücklichen Gestalt der Jungfrau zu weiden, sich bei der Person des Hohenpriesters zum Ideal eines herrlichen Greises voll Kraft und hoher Religiosität emporzuschwingen, und noch in jeder Nebenfigur, in jeder unbedeutend scheinenden Ausschmückung den verständigen und fein fühlenden Maler zu bewundern.

Ich habe bei jedem erneuten Besuch das Pantheon immer mit größerem Entzücken betreten, und möchte beinahe das Gegentheil von der

Peterskirche sagen. Bei dieser bestand mein größtes Erstaunen immer darin, nicht mehr darüber zu erstaunen! Ich überzeugte mich mehr durch die Müdigkeit meiner Glieder, als durch meine Augen, daß ich mich wirklich in einem so ungeheuren Gebäude befände, welches die Ausdehnung einer kleinen Stadt habe; und dennoch hatte ich immer noch viele Mühe, es sinnlich gewahr zu werden, daß seine einzelnen Pfeiler wirklich mehr Raum einnähmen, als einige ganze Kirchen in der Stadt, daß sein Hochaltar höher sey als der Pallast Farnese, der höchste Pallast in Rom, u. s. w. u. s. w.

Anmuthiger fiel es mir auf, daß diese Kirche sogar ihr eignes Klima habe, eine immerwährende Frühlingsluft, die kühlend im Sommer und wärmend im Winter ist. Ja, sagte man mir, jene wunderbaren Einzelheiten rühmend, alles dies sind bekannte Facta, aber der Baumeister hat eine so außerordentliche Kunst angewandt, daß, durch die richtige Beobachtung der Verhältnisse getäuscht, das Ganze dem Auge nicht ein

Zehntheil so groß erscheint, als es wirklich ist. — Das ist aber doch wahrlich eine sterile Kunst, deren höchster Triumph es dahin gebracht hat: das an sich Ungeheure soviel kleiner erscheinen zu lassen!

Die effective Größe kann bei der Architektur wohl nur ein Hülfsmittel zur Erhabenheit eines Gebäudes seyn, wird aber ganz unnütz, wenn dieser Zweck nicht erreicht, ja gar durch falsch angewandte Kunst geschmälert wird.

Man kann im Grunde annehmen, daß es eigentlich gar nichts an sich wirklich Großes noch Kleines giebt, sondern alles nur auf die Art ankomme, wie es unsern Sinnen erscheint, und mit welcher Idee wir es betrachten. Der Monte Mario ist ein kleiner Hügel, und doch wohl zehnmal größer als die Peterskirche; demohngeachtet würde es nur einem Narren einfallen können, dem Monte Mario deswegen eine größere Bewunderung zu zollen.

Beim Pantheon ist Alles zweckmäßig einfach und groß. Die majestätischen Säulen des Por-

ticus, unter denen hinwandelnd der Eintretende schon zu ernsten und hohen Gedanken gleichsam vorbereitet wird, so wie die wundervolle Kuppel, das erhabne Bild des über die Erde sich wölbenden Himmels, welche den ganzen Umfang des Gebäudes einnimmt, nur auf einen großen Eindruck hinwirkt, und aus wahrhaft großartigen Verhältnissen hervorgegangen, gewaltig zur Idee des Höchsten mit sich fortreißt. Die Kuppel der Peterskirche hingegen, obgleich von der nämlichen effectiven Größe, entschwindet in ihrer unverhältnißmäßigen Höhe, und von hundert andern zerstreuenden Gegenständen umgeben, aller Beurtheilung, und erweckt, da sie ungleich kleiner scheint, als sie ist, keine Bewunderung mehr. Um einen gleichen, oder noch größern Effect zu machen, müßte sie die des Pantheons eben so viel an Ausdehnung übertreffen, als sie sich höher in die Luft erhebt, was unausführbar ist.

Wenn daher Bramante (oder Michel Angelo) wirklich gesagt hat: „Ihr bewundert die Kuppel des Pantheons auf der Erde, ich will sie in die

Luft ſetzen“ ſo hat er, wie das nicht ſelten geſchieht, blendende Worte geſprochen, die im Anfang frappiren, bei näherer Beleuchtung aber doch nicht Stich halten, denn Manches kann auf der Erde ſehr bewundert werden, was in der Luft ſehr unvortheilhaft placirt wäre. Wenn z. B. ein, mit noch größern Mitteln Ausgerüſteter zu uns ſagte: „Ihr bewundert die Pyramiden auf der Erde, ich will ſie in die Wolken ſetzen,“ und dann auch wirklich die Pyramiden auf die Spitze des Cimboraſſo oder Montblanc wieder hinbaute, wo die ungeheuren Maſſen nur noch wie Schilderhäuſer erſcheinen würden, — müßten wir da nicht zwar über das ſchwierige Unternehmen erſtaunen, aber doch geſtehen, daß die Pyramiden auf der Erde einen weit impoſantern Anblick gewährten, als die unſerm Augenmaß Entrückten in den Wolken?

Obgleich jetzt leider auch das Pantheon, ſtatt der ehemaligen Meiſterwerke der erſten Künſtler des Alterthums, der Säulen und Denkmäler aus dem koſtbarſten Marmor, und den eben ſo

prächtigen als geschmackvollen Zierrathen vergoldeter Bronze welche Decke und Wände schmückten und aus denen man seitdem Kanonen für die Engelsburg und den Hochaltar für die Peterskirche gegossen hat — jetzt auch nur noch mit schwerfälligen Altären, Kreuzen, Tabernakeln und andern christlichen Ornamenten, so wie mit elenden Büsten angefüllt ist, denen bloß das Andenken der berühmten Männer an die sie erinnern sollen einigen Werth geben kann, so bemerkt man doch — Dank sey es dem großen Plan des Ganzen — diese Geschmacklosigkeiten nur wie Flecken in der Sonne. Nur des Wunsches kann man sich dabei nicht erwehren, das Pantheon möge doch, da es ja ohnehin an Kirchen dem frommen Rom nicht gebricht, lieber von Neuem zum Tempel aller Götter und zum Saal der Antiken geweiht werden — gewiß der würdigste Ort, den man ihnen anweisen könnte.

Ganz anders nun verhält es sich mit der Peterskirche. Im Pantheon übersieht man die geschmacklosen Nebendinge über dem Ganzen,

hier verhindern die Nebendinge eben das Ganze zu sehen. Die für die Architektur so unglückliche Kreuzesform, die endlose Menge von Pfeilern, Gewölben, Kuppeln, abgesonderten Capellen, zurücktretenden Nischen, hervorstehenden Altären und Grabmälern, größtentheils mit unzähligen, höchst schlecht gearbeiteten Zierrathen, dicht bedeckt, die bald in Arabesken, Schnörkeln, Symbolen und Wappen bestehen, bald in Basreliefs, Tauben, Engeln und Päbsten, oder in kleinen und großen Figuren der Heiligen und Kirchenväter — dies Alles zusammen genommen macht ein so getheiltes und verworrenes Ganze, daß man hier nie einen an Einheit und Größe dem ähnlichen Eindruck erhalten kann, mit dem der erste Anblick des Pantheons so unwillkürlich als mächtig überrascht. Diese Ueberladung an Ausschmückungen und das daraus entstehende moderne Ansehn der Kirche, verbunden mit ihrer Größe, bewegen oft ihre Bewunderer, mit Enthusiasmus auszurufen: sie seyen eben so erhaben als elegant! Wenn man indeß überlegt, was

eine elegante Erhabenheit oder eine erhabne Eleganz ist, so geräth man in Versuchung, diese Lobeserhebung für ein Epigramm zu halten.

Der Chevalier Bernini hat bekanntlich das Seinige dazu beigetragen, die Peterskirche durch hundert grazienlose Statuen zu verunstalten, denen seine widerlich glatte Art, den Marmor zu behandeln, ein wie vom Fett glänzendes Ansehen giebt. Nichts ist auch geschmackloser, als das plump ausgeführte vergoldete Monument, welches, dem Eingang gegen über, zum point de vue dient, und von einer ungeheuren Glorie gekrönt wird, in deren Mitte der heilige Geist in Gestalt einer Taube transparent erscheint, eine Theaterverzierung, die mich lebhaft an jene letzte Decoration der Zauberflöte erinnerte, wenn Sarastro's Tempel mit der Sonne im Hintergrunde aufgezogen wird. Nicht viel erbaulichere Ideen erweckt der bronzene, in der Kirche Mitte sitzende Petrus, dem die Gläubigen bereits einen metallenen Fuß abgeküßt haben, obgleich man behaupten will, der Fürst der Apostel sey eigentlich nur ein

antiker Jupiter, dem man ein andres Gewand angezogen habe. Er wäre nicht die einzige Bildsäule in der Kirche, deren Toilette man verändert hätte, auch der schönen Statue der Justitia von Jakob della Porta fand man für gut, ein keusches Metallgewand umzuthun, weil, von ihren nakten Reizen verführt, ein verrückter Spanier, wie man sagt, einst verleitet wurde, sich in der Kirche einschließen zu lassen, um große Unanständigkeiten mit ihr zu begehen.

Einige Gräber interessirten mich, z. B. das der Königin Christine, die nicht eher als hier Ruhe fand; ferner das der Gräfin Mathilde, deren Kopf eine der schönsten Productionen Bernini's ist, und endlich das des Pabstes Leo des XIten, der nur 27 Tage im Monat April regierte, als habe man ihn mit der Pabstwahl nur in den April schicken wollen. Es könnte auch eine Andeutung abgeben, wie sämmtliche Päbste zusammen genommen ebenfalls nur eine große Mystification des Menschengeschlechts gewesen sind!

Um mit einem Wort die Charakteristik der Peterskirche und des Pantheons zu vollenden, könnte man sagen: daß bei beiden alle mögliche Kunst angewendet worden sey, dort mit viel wenig, und hier mit wenig viel zu bewirken, die Peterskirche prächtiger als groß, das Pantheon größer als prächtig sey.

Als ich heute die erste verließ, wollte ich mir das Hospitium der bekehrten Ketzer besehen, wo Raphael starb. Es war aber verschlossen und Niemand zu errufen. Wahrscheinlich hat sich lange kein Ketzer mehr bekehren wollen, und das Haus steht leer. Beim Chateau St. Ange vorbei, bis zu welchem sich, nach Michel Angelo's grandioserem Plan, die Colonnade der Peterskirche erstrecken sollte, wanderte ich weiter bis auf den spanischen Platz, um Frau von Humboldt einen Besuch abzustatten. Sie las uns drei verschiedne Briefe über Werner vor, der eine von ihrem Gemahl, der andere von Göthe, und der dritte von Frau von Stael. Göthe war am übelsten auf Werner zu sprechen. Dieser

hatte ihm ein Sonnet vorgeleſen, in dem er den Mond in eine Hoſtie verwandelt hatte, wozu Göthe die Bemerkung machte, daß ihm bei dieſem unerträglichen Myſticismus jede Madonna zur Amme würde, der er die Milch verderben möchte.

Ich beſchloß meinen Abend in der Oper, die in Rom ſehr mittelmäßig iſt. Nirgends wird weniger decorum auf der Scene beobachtet. Der Souffleur hatte nicht einmal ein Dach über ſich, ſondern ſtand mit einer großen Pelzmütze auf dem Kopfe vor aller Augen da. Während eines Duetts untergeordneter Sänger kam der Lampenputzer ohne Scheu auf das Theater, um einige düſter brennende Lampen in Ordnung zu bringen, und genirte ſich dabei ſo wenig, daß er nach beendigtem Geſchäft noch eine ganze Weile ſtehen blieb, um — ſich den Schenkel zu kratzen, wo ihn ein Floh zu incommodiren ſchien. Ländlich, ſittlich!

Nach dieſer niederländiſchen Scene, von italiäniſcher und antiker Kunſt ein andresmal.

Der Gouverneur gab einen großen Ball im Pallast Doria, den Carneval zu feiern, welchen der Pabst, wie ich schon erwähnt, vergeblich verboten hatte. Schon nahte sich der Morgen, die Kerzen waren niedergebrannt und die Gäste fingen an sich zu entfernen, als ein Fremder von Neapel mit der Nachricht eintrat, der Vesuv sey in voller Eruption. Auf der Stelle entschlossen sich Viele, noch denselben Tag dahin abzureisen, und eine Dame aus der Gesellschaft bot Wulffen und mir an, sie zu begleiten. Man kann sich denken, daß wir nicht

zögerten, eine so schöne Gelegenheit eilig zu benutzen. Die Sonne war noch nicht aufgegangen, als wir uns schon in einem bequemen Wagen auf der Straße nach Albano befanden. Die Italiänischen Postillone fahren äußerst schnell, aber auf jeder Station muß man sich auch auf einen Streit gefaßt machen, bald um die Anzahl der Pferde, bald um das Post- oder Trinkgeld, bei dem oft kein andres Mittel übrig bleibt, als den Schreiern auf eine fühlbare Art den Mund zu stopfen. Einer, der, seiner Meinung nach, zu wenig erhalten, warf sich wie ein Rasender vor die Räder unsres Wagens, der bei einem Haar über seinen Leib gegangen wäre.

Die Pontinischen Sümpfe haben kein so trauriges Ansehen, als man erwartet, schöne Alleen doppelter Baumreihen fassen mehrere Meilen lang die wohlunterhaltne Straße ein, welche in grader Linie hindurchführt; nirgends bekamen wir bessre Postpferde, auch das Rindvieh, welches wir häufig im Sumpfe weiden fanden, war frisch

und wohl genährt, nur die Menschen zeichnen sich allerdings durch eine häßliche, bleierne Farbe und ein kränkliches Ansehen aus, das wohl die mephitischen Ausdünstungen der Gegend den Gesichtern aufprägen.

In Terracina kommt man zum erstenmal an das Meer. Das Schloß auf einem hohen Felsen an der Straße liegt sehr pittoresk, der ganze Abhang des Berges war mit hellgrünen Aloen, indianischen Feigen, Caroubiés, Erdbeerbäumen, so wie auch schon mit Narcissen und andern Blumen bedeckt. Von nun an wird Land und Himmel immer schöner, alle Vegetation glänzender und reicher. Bezaubernd ist die Aussicht von Molo di Gaeta auf die Festung, das Meer und die umherliegenden Felsen; weite Orangengärten bedecken einen großen Theil des Ufers und die alte Villa des Cicero. Capua, in der Ebne von fruchtbaren Feldern und Oelbäumen umgeben, trägt keine Spuren seiner ehemaligen Ueppigkeit mehr; es dient jetzt als Festung, deren Thore die Nacht geschlossen werden, weshalb man sich einrichten muß, es bei

Tage zu paſſiren. Man iſt in dieſer Hinſicht ſehr ſtreng in den franzöſiſchen Feſtungen.

Um fünf Uhr früh kamen wir in Neapel an. Die Gräfin blieb im Gaſthof, um von den Fatiguen der Reiſe auszuruhen, während wir am Geſtade des Meeres, auf dem Molo di Chiaja, umhergehend, den Anbruch des Tages erwarteten. Noch lag Alles in tiefe Dunkelheit gehüllt, nur von Zeit zu Zeit erhellten die aus dem Crater des Veſuvs emporflammenden Feuer, wie einzelne Meteore, die Gegend. Nach und nach überzog eine glühende Röthe den Himmel, bis endlich die Sonne in blendender Pracht über dem ſchwarzen Berge hervortrat, und ſeine Feuer ſchnell verlöſchend, das Meer, die weite Stadt, Capri, den Pauſilipp und Calabriens entfernte Ufer mit unbeſchreiblichem Glanze umfloß.

Nach einer Stunde, die ich in innigem Entzücken über dies herrliche Schauſpiel zubrachte, ſuchten wir von Neuem die Nacht in der Grotte des Pauſilipps auf, wo einige immerwährend brennende Lampen auch am Tage nur ein ſparſames Helldunkel verbreiten.

An Virgils Grab traten wir wieder ins Freie hinaus, und pflückten pflichtschuldigst auch ein Blatt des so sehr berupften Lorbeers, der, wie man behauptet, über seiner Asche grünt. Wenn man etwas höher den Berg hinansteigt, findet man einen sehr vortheilhaften Standpunkt für die Aussicht über Neapel und den ganzen Golf; dort nahmen wir unser Frühstück ein, eins der angenehmsten, das ich in meinem Leben gemacht habe, und kehrten dann in unsern Gasthof zurück, der auf der Promenade della Villa, im schönsten Theil der Stadt liegt. Grade vor unsern Fenstern, zwischen dem Meer und den Akazien, die die lange Promenade einfassen, steht auf einem mit Blumen geschmückten Rundel die berühmte Gruppe des farnesischen Stiers. Eine Menge andrer Marmorstatuen aus neuerer Zeit sind die Allee entlang unter den Bäumen und Blumenbeeten vertheilt, die die ganze Gegend mit ihrem Wohlgeruch erfüllen.

Den übrigen Theil des Tages verbrachte ich mit Besichtigung mehrerer Merkwürdigkeiten,

und um eilf Uhr in der Nacht machten wir uns nach dem Vesuv auf den Weg. Unsre Gesellschaft war durch die schöne Gräfin G.... und Herrn Schweigel vermehrt worden, der letzte ein in Italien wohlbekannter Künstler und eben so frober als angenehmer Gesellschafter, der sich erbeten hatte, uns zum Cicerone zu dienen *). Auf dem herrlichen Pflaster von breiten Lavaquadern rollten wir schnell bis Portici. — Hier verließen wir unsern Wagen und ritten auf Eseln weiter, von einer großen Anzahl Führer und Fackelträger begleitet. Beim doppelten Schein der Fackeln und des brennenden Vesuvs, kamen wir bei der Einsiedelei auf der Hälfte des Berges an, wo

*) Schweigel hatte nur wenige Büsten gefertigt, und trat plötzlich mit einem Amor hervor, der allgemein für ein Meisterstück anerkannt wurde. Seltsamerweise hat er seitdem nie mehr etwas componirt; man behauptete aber, daß der schöne, athletisch gebaute Mann sich dem Cultus seines Gottes desto eifriger weihe. Er war so kräftig, daß er einmal neben dem Boote, das seine Geliebte trug, bis Carri von Neapel schwamm, acht Seestunden weit.

ein verkleideter Gastwirth, der sich einen Einsiedler schelten läßt, die Fremden mit ziemlich bitteren Christusthränen *) regalirt. Hier ward einer unsrer Esel stetisch, und warf die schöne G.... auf eine Weise ab, die unsre Künstleraugen entzückte und unser Herz klopfen machen mußte, die arme Dame aber in große Verzweiflung versetzte. Auch behauptete sie nachher halb weinend, es sey ein übles Omen, und obgleich wir sie neckend versicherten, was sie dafür hielte, erscheine uns als das glücklichste — hatten wir doch große Noth, sie zur Fortsetzung der Reise zu bewegen.

Von hier ward der Weg immer beschwerlicher, und bald konnte man sich der guten Esel gar nicht mehr bedienen; die letzte Viertelstunde mußten wir also zu Fuß sehr steil an loser Asche hinan klimmen, die bei jedem Schritt unter den Füßen wich, und uns oft in einem Augenblicke weiter wieder herabrutschen ließ, als wir in mehreren Minuten mühsam hinaufgeklettert waren.

---

*) Lacrime Christi, ein herber und starker rother Wein.

Damen und kränkliche Personen lassen sich von 10—12 starken Männern tragen, welches aber, wie mir Leute die es versuchten, versichert haben, eben so angreifend für die Träger, als beschwerlich und gefahrvoll für den Getragnen seyn soll. Wir gingen sämmtlich zu Fuß und hielten uns nur vermöge eines breiten Riemens, den unsre Führer umgebunden hatten, an sie an, kamen aber demohngeachtet alle sehr ermattet oben an. Wie sehr hielten wir uns aber für alle ausgestandne Mühe belohnt, als wir den weiten Crater endlich betreten hatten, und sich nun eins der seltsamsten Schauspiele vor uns entfaltete.

Der tief eingesunkene schwarze Kessel in dem wir uns befanden, mochte ohngefähr eine Viertelstunde im Umfange messen. In ihm hatten sich fünf von einander getrennte Feuerschlünde an dem uns entgegen gesetzt liegenden Ende des Craters gebildet, die jetzt fast so regelmäßig, wie bei einem Feuerwerke, einer nach dem andern zu spielen begannen. Die Explosion fing jedesmal mit einem dumpfen unterirdischen Donner an, der

nach und nach an Stärke zunahm. Noch war es Nacht. Plötzlich mit einem heftigen unterirdischen Schlage, erhob sich eine Feuergarbe, aus Millionen Funken und Tausenden glühender Steine bestehend, thurmhoch in die Luft, schwebte eine Weile am Himmel, und sank dann majestätisch wieder herab, fast bis zu unsern Füßen herandringend, und wie ein feuriger Regen sich auf dem schwarzen Boden weit umher verbreitend. Sechs bis siebenmal wiederholte sich dies wundervolle Schauspiel rasch nach einander, die letztern Auswürfe immer niedriger werdend, worauf einige Minuten ein Stillstand mit der alten früheren Nacht zurückkehrte. Nach einiger Zeit begann der Donner von Neuem, und eine andere Oeffnung wiederholte dann das erste Schauspiel, ihre Flammenpyramide oft in noch höhern Dimensionen den Sternen zusendend. In dieser Art wechselten die verschiednen Schlünde fast die ganze Nacht hindurch mit einer Ordnung ab, als leite ein unterirdischer dienstbarer Geist nur ein Fest zu unserm Vergnügen.

Wir begaben uns jetzt nach einem andern Theil des Berges, wo ſich neben uns in drei breiten Strömen die Lava ziſchend den Berg hinab ergoß. Sie bildete an manchen Stellen hohe Feuerfälle, die ſich flammend über die Felſen in die Tiefe ſtürzten, wo ein kleines Thal von ihnen angefüllt, wie ein brennender See erſchien. Die Erde bebte fortwährend und war ſo heiß, daß man nicht lange auf einem und demſelben Platze ſtehen bleiben konnte, ohne ſich ernſtlich die Sohlen zu verbrennen; oft ſahen wir nahe bei uns unvermuthet kleine Spalten in der dünnen Erdrinde entſtehen, und erblickten dann, kaum einen Fuß tief, das allgemeine Feuer unter unſern Füßen. Deutlich hörten wir ſein dumpfes unterirdiſches Brauſen, bald ſtärker bald ſchwächer aufkochend, und der Schwefelgeruch, welcher überall mit den Rauchwolken aus der Erde drang, wurde manchmal ſo heftig, daß er uns faſt den Athem benahm; beſonders erhitzte ein glühender Wind, der von den Lavaflüſſen herkam, rund umher die ganze Atmoſphäre und

fiel peinvoll auf die Lungen. Ich hätte geglaubt, der Hölle nahe zu ſeyn, wenn wir nicht ein paar ſo hübſche und ſo liebenswürdige Weiber bei uns gehabt hätten, daß man bei ihrem Anblick wohl an's Sündigen, aber als Strafe höchſtens an's Fegefeuer denken konnte. Wir blieben im Crater bis gegen Morgen, wo die Eruption immer am heftigſten zu werden pflegt, und tranken unterdeſſen fleißig, durch Waſſer gemildert, die mitgenommenen lacrime Christi auf die Geſundheit Plute's und aller Götter des Tartarus. So oft wir eine Bouteille geleert hatten, warfen wir ſie in die glühende Lava, deren Hitzegrad ſo heftig war, daß das Glas, ſobald es die Lava nur berührte, ſchon faſt in demſelben Augenblick geſchmolzen mit dahin floß. Einer der Führer erzählte uns, daß ein Engländer vor zehn Jahren dies Experiment ſtatt der Flaſche mit einem unglücklichen Eſel vornehmen ließ, den er vorher gebunden durch zehn Lazzaroni's hatte hinaustragen laſſen. Das arme Thier hatte nicht die Schmelzfertigkeit der Bouteillen gezeigt und

fürchterlich geschrieen, ehe es völlig zu Asche verbrannt wurde *).

Wir würden vielleicht auch noch jetzt nicht an den Rückzug gedacht haben, wenn uns nicht eine hohe Flamme, die plötzlich in der Entfernung einiger Schritte von uns aus der Erde schlug, allzulebhaft daran gemahnt hätte. Die Führer trieben uns fort, und wir waren in der That kaum dem Crater entstiegen, als schon ein dumpfes Getöse an unser Ohr drang, das von demselben Orte herzukommen schien, den wir so eben verlassen hatten. Wir erfuhren bald, daß sich ein neuer Feuerschlund ganz in der Nähe geöffnet, und wir vielleicht nur um wenige Minuten der romantischten aller Todesarten entgangen waren.

Nebel und Wolken verhinderten uns, bei Anbruch des Tages die gerühmte Aussicht von dem Gipfel des Berges zu genießen. Wir eilten da-

---

*) Ich glaube, daß diese Anekdote schon in den Briefen eines Verstorbenen erwähnt wurde, habe sie aber des Zusammenhanges willen hier nicht ausstreichen mögen.

her nach Portici zurück, und beschlossen, ohngeachtet unsrer Ermüdung, die Gelegenheit zu benutzen, um noch Pompeji einen vorläufigen kurzen Besuch zu machen. Der Weg führt durch Resina, Torre del Greco, und Torre del Annunciata, zwischen dem Meere und dem Vesuv hin, an dessen Abhang man von hier am besten den ungeheuren, erkalteten Lavastrom betrachten kann, der vor mehreren Jahren sich in Zeit von einer halben Stunde mit solcher Wuth hier in's Meer stürzte, daß dessen Fluthen bis auf eine Viertelstunde weit vom Ufer abgedrängt wurden.

Pompeji selbst entsprach nicht im Geringsten meiner Erwartung. Jeder heutige italänische kleine Flecken, der eine Zeit lang abgedeckt gestanden hätte, würde ein dieser alten Stadt sehr ähnliches Bild darstellen. Alles ist klein und mesquin, selbst der Isistempel und das Soldatenquartier. Bewundernswürdig ist dagegen die Frische der Farben an den wenigen Freskogemälden, die noch nicht fortgebracht, oder geraubt sind. Die weitere Ausgrabung wurde sehr lau

von einigen fünfzig Kindern betrieben, die ganz auf Neapolitanische Art arbeiteten, d. h. mit der einen Hand wieder zuwarfen, was sie mit der andern aufgewühlt hatten.

Das nächstemal behalte ich mir die Beschreibung der Details vor, für heute mag es an dem Gesagten genug seyn.

Die Gräfin G . . . . . ist ein wahrer Engel! und ich fürchte, ich werde über diese lebendige Schönheit alle Antiquitäten und sonstige Naturwunder im Stich lassen. Heut Abend fuhr ich mit ihr in der Straße Toledo, die sich fast eine halbe Meile ausdehnt, lange auf und ab — wie schnell verging mir die Zeit! Die Masken tobten um uns her, und zuweilen erhielten wir eine Ladung weiße Gypsbohnen an die Wagenfenster, die man sich, die Zuckerbonbons zu ersparen, hier, oft recht derb, an den Kopf wirft, ein eigenes Vergnügen! Die Toledostraße ist auch am Tage mein gewöhnlicher Spaziergang. Das stete

rege Leben, das fremdartige Gewühl darin ist sehr unterhaltend. Man sieht hier zwar keine so stolzen Paläste, wie in Rom, aber die Häuser fallen auch nicht wie dort, aus Mangel an Bewohnern in Ruinen; Alles ist voll Leben, und zu gewissen Stunden sind die vor jedem Fenster befindlichen Balkons, gleich so viel bunten Blumenbouquets, alle mit Damen angefüllt. Im Ganzen bietet Neapel mehr den Anblick einer reichen Handelsstadt als einer Residenz dar, und ist fern von der äußern Größe Roms, die diese wunderbare Stadt, selbst in ihrem Verfall, noch immer so imposant macht.

Die Gräfin führte mich nach beendigter Fahrt in ein Haus ein, wo man ein kleines Privattheater errichtet hatte. Sowohl Schauspieler als Zuschauer bestanden nur aus Ducas und Ducheſſas, Principes und Principeſſas, denn in Neapel giebt es eben bekanntlich nur zwei Klassen: Herzöge und Lazzaroni. Man führte eine Tragödie vom Duca di Ventignano auf, Wilhelm Tell betitelt. Tell war in einen Ritter umge-

wandelt, und Geßler in den Imperatore di Swizzera. Das Ganze war dieser Maskerade analog. Einmal fiel Tell plötzlich über Geßler her, warf ihn mitten unter seinen Garden zu Boden, und hielt ihm unter den schrecklichsten Verwünschungen eine Viertelstunde den Dolch auf die Brust, um Frau und Kind Zeit zur Flucht zu lassen. Nachdem Geßler endlich wieder aufgestanden ist, kommt jedoch Frau Tell plötzlich wieder zurück, wird gefangen genommen, und als der Gemahl ihr die bittersten Vorwürfe macht, die ihr gegebene Zeit nicht zur Rettung benutzt zu haben, entschuldigt sie sich damit: sie wisse nicht mehr, wo ihr der Kopf stehe. Eine elende Uebersetzung nach einem gewissen Moliere, wie mich die neben mir sitzende Duchessa belehrte, beschloß die Vorstellung und gab mir keine bessere Meinung von den Schauspielern und dem Geschmack der Zuhörer, als die vorige Darstellung. Der interessanteste Mann in der Gesellschaft war der Minister des Innern, der auch in der gelehrten Welt nicht

unbekannte Erzbischof von Tarent, Capiceclatro. Kotzebue hat ihm ein ganzes Kapitel in seiner Reise gewidmet. Er war der erste vornehme katholische Geistliche, den ich öffentlich mit der größten Freimüthigkeit über religieuse Gegenstände sich aussprechen und sogar bitter über die Mißbräuche geistlicher Hierarchie, und ihre traurigen Folgen klagen hörte. Er sey doppelt dabei interessirt, sagte er scherzend, weil er ein großer Kunstliebhaber sey, und jede mütilirte Statue, die er ausgraben lasse, ihn schmerzlich an den unvernünftigen Religionseifer der Christen erinnere. Vom Pabst sagte er, ohne sich im Geringsten zu geniren: qu'il n'était qu'un vieux imbécille, der seine weltliche Macht nicht aufgeben wolle, da doch nur das Geistige ihm obliege, und er lieber selbst die Hand der nicht mehr zurückzuweisenden Aufklärung bieten solle. Ohngeachtet aller dieser Aeußerungen scheint mir der schlaue Erzbischof, den Napoleon und Mürat gleich auszeichnen, doch nur ein Mann zu seyn, der

den Mantel nach dem Winde zu hängen versteht, und folglich immer noch ein ächter Pfaffe geblieben ist.

Ich war beim Russischen Gesandten, Herrn von Bibikoff, zum Essen eingeladen. Der Haushofmeister trat eben ein, um zu melden, daß servirt sey, als wir aus der Ferne dumpfe Kanonenschüsse vernahmen. Alles eilte auf den Balkon, der die Aussicht auf das Meer bot. Da sahen wir langsam eine Neapolitanische Fregatte, die bei schwachem Winde mit vollen Segeln bemüht war, das Cap Missene zu doubliren, in der Ferne von englischen Schiffen verfolgt, die eben die Kanonade begonnen hatten. Bald folgten noch zwei Corvetten und mehrere kleine Schiffe, die schon einige Tage früher von den Engländern ebenfalls gejagt, sich bei Bajä hinter das Cap geflüchtet hatten, und nun den

Seewind benutzen wollten, um in den Hafen von Neapel einzulaufen, wo sie allein völlige Sicherheit finden konnten. Der Wind mußte ihnen jedoch nicht ganz günstig seyn, wenigstens sah man deutlich, daß die englischen Schiffe als weit bessere Segler immer mehr Terrain gewannen. Niemand von uns wollte dieses Schauspiel verlassen; der Gesandte befahl also, das Diner auf dem geräumigen Balkon anzurichten, was schnell bewerkstelligt wurde. Gemächlich bei Tische sitzend, sahen wir so, fast auf Kanonenschußweite (denn eine Kugel flog in der That bis fast auf die Promenade unter unserm Hause) die ganze, fast eine Stunde dauernde Seeschlacht in dem schönen Golfe vor uns, gleich einer Theatervorstellung mit an. Die Engländer hatten durch ihre Geschicklichkeit im Manoeuvriren den größten Vortheil, und wandten ihren Bord gewiß immer zweimal, ehe es den Neapolitanischen Schiffen nur einmal gelang. Nach und nach fingen alle Batterien der Stadt an, Theil an dem Feuer zu nehmen, was eine merkwürdige

Tafelmuſik abgab. Der König Murat ſelbſt feuerte eine Kanone vom Caſtel del Ovo ab, und traf, wie man nachher behauptete, damit ſein eignes Schiff. Nachher kam er in ſeinem burlesken Coſtüme, das er alle Tage ändert, heute als Uhlan in Weiß und Cramoiſi mit gelben Stiefeln, auf die Chiaja geritten, von einem glänzenden Generalſtabe umgeben. „F..... moi tous ces b.... à la mer!“ rief er mit Stentorſtimme unter unſern Fenſtern, aber es war eine ganz ohnmächtige Wuth.

Die große Fregatte war bereits in einem klägliehen Zuſtande, faſt entmaſtet, und furchtbar beſchädigt, eine Corvette, welche ſich am meiſten verſpätet, wurde genommen, und einige der kleinen Fahrzeuge wirbelten ein paarmal um ſich ſelbſt, gingen dann auseinander und verſanken, hie und da einzelne Stücke noch auftauchend — ganz wie in den Ombres chinoiſes, und ſo nahe von uns, daß wir mit dem Opernglas die einzelnen Menſchen unterſcheiden konnten.

Zuletzt erreichte die Fregatte dennoch den Hafen,

aber fast nur als ein unbrauchbares Wrack, und mit dem Verlust von 80 Mann an Todten und Verwundeten. Das Verdeck schwamm in Blut, erzählte mir nachher ein Augenzeuge, und die allgemeine Verwirrung, das Wehgeschrei der Verstümmelten, die Verzweiflung der Uebriggebliebnen, bildeten eine wahre Schauerscene.

Am andern Tag erfuhren wir, daß die Engländer Ischia und Procida genommen und einige Stunden von Neapel gelandet wären. Ich miethete eine einspännige Calesina, und fuhr den Schweizertruppen nach, die man zur Vertreibung der Engländer detachirt hatte. In der Nähe des Kampfplatzes angekommen, stieg ich aus, und man konnte, ohne sich großer Gefahr auszusetzen, auf den Höhen und Felsen am Meer mehrere kleine Gefechte mit ansehen. Da brachte man einen riesenmäßigen Offizier getragen, der die heftigsten Schmerzen zu leiden schien, und legte ihn neben mir ins weiche Gras.

Ich näherte mich, um ihm vielleicht Hülfe zu leisten, und erkundigte mich, worin ich ihm

dienen könne. Er frug mit matter Stimme, ob ich einen Wagen habe, und ihn dann nach Neapel zurückbringen wolle, was ich mit Freuden bejahte. Er war nicht durch Waffen verwundet, sondern nur fürchterlich zerschlagen, tout brisé, wie er sich ausdrückte; alles Fleisch, sagte er, sey ihm von den Knochen gelöst.

Auf der Heimfahrt, die seines Zustandes wegen nur im langsamsten Schritt vor sich gehen konnte, erzählte er mir in abgebrochnen Sätzen, wie es ihm der Schmerz erlaubte, daß er mit einigen seiner Leute um zu recognosciren einen spitzen Felsen erklettert habe. Im Augenblick wie er oben ankömmt, erscheint von der andern Seite ein Trupp Hanoveraner, wahrscheinlich in derselben Absicht, und in der entstehenden melée wird mein armer Schweizer-Capitain in eine Schlucht herabgestürzt.

Er versicherte, thurmhoch gefallen und unterwegs mehreremale rechts und links an die Felsenwände angeschlagen zu seyn. Glücklicherweise fiel er unten ins Meer, was den Stoß auffing, und

doch hier nicht so tief war, um ihm die Rettung unmöglich zu machen.

Zuletzt nahmen die Schmerzen des armen Mannes so zu, daß, als wir in tiefer Nacht bei seiner Wohnung anlangten, er seiner Sinne nicht mehr mächtig war und im Fieber phantasirte. Ich verließ ihn nicht eher, als bis ich ihn in den Händen des Arztes sah, der seinen Zustand für sehr bedenklich hielt, und nur eine höchst langsame Heilung versprach.

Wie sonderbar, dachte ich: Hier am Ende Europa's, wo Franzosen und Engländer Krieg führen, sind es doch nur Deutsche verschiedner Länder, die für Jene gegen einander kämpfen! Armes Vaterland!

Tolentino.

Nach langem Kampf hatte ich mich endlich entſchloſſen nach Deutſchland zurückzukehren.

. . . . . .

. . . . . .

. . . . . .

. . . . . .

Um 6 Uhr früh reiſte ich alſo mit einem Ankoner Vetturin, das Herz centnerſchwer, die Caſſe federleicht, von Rom ab. Mein Reiſegefährte (ich hatte glücklicherweiſe nur einen), der ſo lang ich ihn ſitzend ſah, ein Zwerg ſchien, verwandlte ſich auf der erſten Station in einen Rieſen, ſobald er aufſtand. Obgleich er hiernach

also fast nur aus Kopf und Beinen bestand, so überzeugte mich doch bald der unmäßige Appetit, mit dem er ein Frühstück, (das ich ihm auf der ersten Station mit mir zu theilen anbot) mit der größten Unverschämtheit, während ich hinausgegangen war, allein verzehrte, daß zwischen Kopf und Beinen der Magen auch noch gehörig Platz gefunden hatte. Man hätte ihn mit jenen eben so gefräßigen als seltsam gestalteten großen Heuschrecken vergleichen können, die die Campagna Tag und Nacht mit ihrem widrigen Geschrei erfüllen, wenn er ihnen nicht in diesem letzten Punct ganz unähnlich gewesen wäre, denn sein Mund öffnete sich in der Regel nur zum Essen.

Es mag sein mannigfaltiges Gute haben, mit einem Vetturin zu reisen; ein reisender Schriftsteller z. B. sobald er dem Schlafe widersteht, wird gewiß auf keine andre Art so viel Zeit und Bequemlichkeit zu den reichhaltigsten Bemerkungen und ungestörtesten Meditationen finden; auch ein Geschäftsmann, dessen Geschäfte eben keine Eile haben, kann seine Reise nicht wohlfeiler

zurücklegen; wer Räuber fürchtet, erfreut sich hier einer größern Sicherheit, weil wegen einiger Verwandtschaft des Handwerks ein Dieb selten einem Vetturin etwas zu Leide thut — wer aber nichts zu verlieren fürchtet, weil er nichts besitzt, und übrigens aus keinem andern Grunde als zu seinem Vergnügen, oder wie ich, seinen Gedanken zu entfliehen, reist, der ist in der That ein Thor, wenn er nicht hundertmal vorzieht zu Fuß zu gehen. Noch leidend an den Folgen meines unglücklichen Sturzes, war ich gezwungen, zum erstenmal seit ich in Italien bin, mich in einen solchen sargähnlichen Kasten einzuschließen, den drei lebenssatte Maulesel mit Schneckenlangsamkeit den langen Tag durch hinschleppen, während man unaufhörlich von Wolken Staubes umhüllt wird, und die entsetzliche Hitze im verschlossnen Wagen, in dem ein paar kleine Fensterchen kaum soviel Luft eindringen lassen, als zum Athemholen nöthig ist, fast den Grad des kochenden Wassers erreicht. Man erzählt, daß unter der Linie sogleich alles Ungeziefer stirbt; wenn mich

nicht eine traurige Erfahrung an meinem Nachbar vom Gegentheil überzeugt hätte, so würde ich unserm Wagen dieselbe Kraft zugetraut haben. Das Maaß meiner Leiden war noch nicht voll; in halber Betäubung hatte ich mich in eine Ecke gelegt, und versuchte einzuschlafen, als ich plötzlich so zweideutige angstvolle Töne neben mir vernahm, daß ich mit Schrecken die Augen aufschlug. Ich hatte mich nicht geirrt, kaum blieb mir soviel Zeit übrig, mich im Freien in Sicherheit zu setzen, als mein Nachbar schon die Ueberbleibsel seiner Mahlzeit im Wagen umhervertheilte. So ward ich zum zweitenmal das traurige Opfer meines Frühstücks. Ich war außer mir! Du kannst Dir vorstellen, daß ich lieber den Tod gelitten hätte, als mich bei den jetzigen Umständen wieder neben das Ungethüm in den Wagen zu setzen; ein Bock war nicht vorhanden, es blieb mir also nichts übrig, als meinen Platz auf dem Koffer zu suchen, wo ich mich, halb reitend halb sitzend, den Rest des Tages aufhielt.

Vierzehn Miglien von der Stadt steht mitten

in der Wüste einzeln ein verfallnes Haus, von dem man noch einmal die stolze Roma und Sanct Peters hohen Dom erblickt. Ich ließ hier den Vetturin einen Augenblick anhalten, und rief über die weite Ebne hin Italiens Königin mein letztes, schmerzliches Vale zu.

Nach einigen Stunden verließen wir endlich die öde Campagna, und setzten unsre Reise in einem großem Walde von Eichen- und Kastanienbäumen fort. Wir kamen durch einen im Mittelalter befestigten Ort, Nepi, dessen hohe, mit Epheu bedeckte Mauern einen malerischen Anblick gewährten; links am Wege führte eine Wasserleitung in doppelten Bögen durch das Thal, und rechts schlossen über dem Walde in geringer Entfernung des Soracte zackige Gipfel die Aussicht.

Noch vor Sonnenuntergang erreichten wir Civita Castellana, das Ziel unsrer Tagereise, welches, wie der größte Theil dieser Gegenden, durch aria cattiva verpestet ist. Die hiesigen Weiber tragen auf eine sonderbare Art die Röcke von

hinten über den Kopf geschlagen, welches ihnen ein sehr drolliges Ansehn giebt.

Als wir im Gasthof ankamen, hatte sich mein Gesellschafter wieder erholt, und er war noch nicht ausgestiegen, so rief er schon von Weitem dem Wirth zu, sogleich das Pasto (Abendessen und Nachtlager) zu bereiten. Er näherte sich mir hierauf, um mir einige Entschuldigungen zu machen, und versicherte mich schließlich, daß ich nicht nöthig gehabt hätte, mich so sehr über seinen Zufall zu beunruhigen, der weiter nichts als eine kleine Indigestion gewesen sey.

Ohngeachtet mir das Gehen äußerst schwer wurde, zwang ich mich doch, am andern Morgen während der Kühle einige Miglien zu Fuß zurückzulegen. Mein Gefährte, der vermöge seiner langen Beine Meilenschritte hätte machen können, war nicht dahin zu bringen, nur einen Augenblick seinen Sitz zu verlassen; übrigens war er den ganzen Tag von besonders guter Laune, gab bald den Bauern, welchen wir begegneten, die Benediction, und wollte vor Lachen sterben, wenn

diese in der Meinung, daß er ein Priester sey, respectvoll den Hut abzogen, oder insultirte die vorübergehenden Mädchen, welche ihm zuweilen seine Späße mit Wucher zurückgaben.

Das Land fängt nach und nach an gebürgiger, die Gegend romantischer und die Luft besser zu werden. Zwischen Borghetto und Otricoli passirt man die Tiber auf der schönen von August erbauten und vom Pabst Urban wieder hergestellten Brücke, arco felice. Bei Narni beginnt der Appenin, Schluchten und Berge sind mit dichtem Grün bedeckt, ein Waldbach rauscht in schwindelnder Tiefe zur Seite.

Terni, ein gut gebautes Städtchen, liegt in einem fruchtbaren Thale, wo üppig der Wein an Ulmen und Obstbäumen hinaufrankt. Fünf Miglien von Terni ist der berühmte Sturz des Velino; man kann fast bis hinanfahren, und der kurze Weg, welchen man zu Fuß hinabsteigen muß, ist sehr bequem. Ich fand den Velino leider sehr wasserarm, demohngeachtet war der Fall noch immer größer als der Reichenbach in

der Schweiz, und nach den deutlichen Spuren am Felsen, wie der Aussage meines Führers, muß er im Winter mehr als zweimal stärker seyn, und dann ohne Zweifel selbst den Rheinfall übertreffen, der zwar bedeutend breiter, an Höhe aber wohl sechsmal geringer ist. Die Gegend umher zeichnet sich durch nichts aus, ich kenne keine beträchtliche Cascade in der Schweiz, deren Umgebungen nicht ungleich schöner wären und einen weit erhabnern Naturcharakter an sich trügen.

Als ich etwas spät nach Terni zurückkam, fand ich die Stadt illuminirt und die Gassen voll Menschen, welche mit gespannter Erwartung dem Aufsteigen eines erleuchteten Luftballons entgegensahen, mit welchem die Regierungsveränderung gefeiert werden sollte. Ich kann nicht sagen, in wie weit die Erwartung der schaulustigen Ternenser befriedigt worden ist, da heftiges Kopfweh mich nöthigte, sogleich nach meiner Zurückkunft zu Bett zu gehen.

Wir reisten sehr früh weiter und blieben in

Spoleto zu Mittag. Man darf nicht versäumen, eine merkwürdige Wasserleitung hier zu sehen, deren Höhe den pont du Gard bei Nismes wenigstens um ein halbes Mal übertrifft. Sie besteht aus zehn einfachen Bögen und ist breit genug, um neben dem Wasserconduct noch für einen geräumigen Weg Platz zu lassen, der mit einer hohen Balustrade eingefaßt ist.

In der Hauscapelle der Familie Ancajani befindet sich ein schönes Gemälde von Raphael. Es hat etwas von der Zeit gelitten, und ist auch nicht vollendet, ganz aus seiner ersten Zeit, aber von herrlicher Anordnung und charakteristischem Reichthum der Gestalten. Das Christuskind, frei auf einem Kissen in der Mitte liegend, ist voll der holdesten Lieblichkeit, mit einem Blick, der schon ahnend in seine hohe Bestimmung hinüberschaut; neben ihm kniet seine Mutter, sanft entzückt, San Luca steht tief sinnend hinter ihr; von der andern Seite kommen die Weisen und Könige aus Morgenland und bringen ihre Gaben;

drei Engel, von einer Glorie umgeben, schweben über dem Christuskinde in den Wolken. Ein breiter Rand von Arabesken mit einzelnen Brustbildern von Heiligen, umgiebt das Ganze und trägt viel zu seiner heitern und prachtvollen Wirkung bei.

Vor einem Stadtthore ist ein langer bedeckter Bogengang, den, der Sage nach, Spoleto den Mönchen eines seiner Klöster zu verdanken hat, welche sich das Gesetz auferlegt hatten, für jedes durch einen von ihnen geschwängerte Mädchen zwei Arcaden zu erbauen. Der Gang ist von beträchtlicher Länge, und soll in kurzer Zeit vollendet worden seyn.

Eine schöne von hohen Bäumen beschattete Straße führt durch reiche Felder nach Foligno, das am Ende des langen Thals in einer angenehmen Gegend liegt. Auf halbem Wege kommt man bei einem kleinen antiken Tempel, und späterhin bei Trevi vorbei, das Rom, wie bekannt, mit seinem besten Wasser versieht. Der Dom in Foligno ist von Bramante erbaut, und

scheint eine Copie der Peterskirche im Kleinen. Eine lange Promenade auf dem Stadtwall ist ihrer ganzen Länge nach mit einer Reihe numerirter steinerner Sitze versehen, eine Einrichtung, die überall Nachahmung verdiente. Der Spaziergang war heute am Sonntag sehr belebt, und man sah manches hübsche Gesicht, aber auch manche lächerliche Carricatur, die an unsere Kleinstädter erinnerte; denn diese Art Narren gleichen sich unter allen Nationen.

Ein großer Theil der Weiber trug dunkelblaue, auf Madonnenart umgeschlagne Tücher, welche sehr vortheilhaft kleiden.

Der Weg von Foligno nach Tolentino durch das Gebürge, bietet oft schöne Aussichten dar; den lebhaftesten Eindruck auf mich machte die wilde Gegend um die Papiermühlen und das reizende Thal von Serravalle. In Trave, einem kleinen Ort, wo wir Mittag machten, fand ich eine sehr hübsche Wirthin, und die größten Flöhe, die ich je gesehen habe, eine Plage Italiens, die zuweilen ganz unerträglich wird.

In Tolentino trennte ich mich von meinem treuen Gefährten, der in den letzten Tagen sehr interessirte Absichten auf mich merken ließ. Schon in Foligno wollte er mich zwingen, ihn mit allerlei Eßwaaren zu regaliren und als er mich stets durissimo gegen dergleichen direkte Angriffe fand, bat er mich, wenigstens für ihn auszulegen, weil er kein Geld mehr bei sich habe, welches, wie ich nachher durch den Vetturin erfuhr, keineswegs wahr war. Sobald ich dies wußte, verlangte ich sehr ernstlich die Wiedererstattung meiner Auslage. Dies bewog ihn denn, nach vielem Zögern in die Tasche zu greifen; anstatt des Geldes brachte er aber ein elendes Miniaturgemälde hervor und bot es mir zum Verkauf an. Er versicherte mich, daß ich in Deutschland, von dem er ganz besondere Begriffe zu haben schien, mehr als cento scudi dafür erhalten würde, daß nur die Noth ihn dazu bewegen könnte, es mir zu überlassen u. s. w. Nach seiner Rechnung sollte ich ihm noch einige Scudi herausgeben, und mich sehr glücklich schätzen,

einen so vortheilhaften Kauf gemacht zu haben. Da er indeß endlich doch sah, daß alle Ausflüchte vergebens waren, und er ohne baare Bezahlung nicht fortkommen würde, zog er mir noch drei Paul ab, mit der Versicherung, daß er keinen Saldo mehr schaffen könne, wenn ich ihn todtschlüge. Es ist nicht zu läugnen, daß diese Begierde, unerfahrne Fremde um Kleinigkeiten zu betrügen, eine schwache Seite der Italiäner ist; der Ehrlichste hat Mühe sich ihrer ganz zu enthalten, wenn sich eine bequeme Gelegenheit dazu darbietet, und dies gilt beinah für alle Stände. Mein Reisegefährte, dessen Beispiel ich eben angeführt habe, war ein Gutsbesitzer aus der hiesigen Gegend, der, wie man mir in Tolentino erzählte, 600 Scudi jährliche Einkünfte besitzt. Sonderbar abstechend von dieser kleinlichen Bevortheilungssucht ist die seltne Ehrlichkeit bei allen anvertrauten Dingen, die Gastfreiheit und die höfliche Dienstfertigkeit, die auf der andern Seite dieselben Italiäner charakterisirt. Die letzten Eigenschaften sind ihnen wahrhaft natürlich; wenn sie betrügen,

geschieht es manchmal mehr aus Eitelkeit als aus Habsucht; sie halten sich für klüger als den Andern den sie bevortheilt haben, und freuen sich dann kindisch ihrer Schlauheit. Mißlingt ihr Plan aber, so sind sie nie darüber aufgebracht, sondern ihr Gegner steigt im Gegentheil sehr viel in ihrer Achtung. E capace questo, sagen sie; die größte Lobeserhebung in ihrem Munde. Man muß ein Volk bedauern, das durch eine elende Regierung endlich dahin gebracht worden ist, seinen Ruhm, gleich den Pfaffen, die es beherrschen, nur in Schlauheit und Arglist zu suchen.

Ancona.

Von Tolentino bis Macerata reiſte ich mit einem Capo comico (Schauſpieldirektor). Die Unterhaltung dieſes Mannes, der nicht ganz ungebildet war, wurde ſehr lehrreich für mich, weil er Aufrichtigkeit genug beſaß, mich mit einer Menge verſchiedner Mittel bekannt zu machen, die man in Italien anwenden kann, um mit derſelben Bequemlichkeit und doch nur der Hälfte der Koſten zu reiſen, als Diejenigen aufwenden müſſen, welche ſie nicht kennen. Zu meiner Beſchämung ſah ich, daß ich noch weit entfernt war, den Titel Capace zu verdienen, wie ich mir allzu voreilig geſchmeichelt hatte. Ehe ich Italien

verlasse, hoffe ich indessen, mich noch sehr in dieser Hinsicht zu vervollkommnen, und werde dann alle meine gesammelten ökonomischen Erfahrungen auf einmal zusammenstellen.

Mein Begleiter hatte bei seinen guten Eigenschaften auch sein Partikelchen Narrheit, und hielt sich, als einen Vorgesetzten der istruzione publica, wie er sich nannte, für einen sehr wichtigen Mann im Staate. Um auch äußerlich seiner etwas kleinen und unansehnlichen Person soviel Relief als möglich zu geben, hatte er eine martialische Tracht angelegt, in der er dem spezza ferro der italiänischen Komödie nicht unähnlich sah. Ein Hut wie ein Schiff bedeckte sein kahles Haupt, die magern Beine verloren sich in ein paar ungeheuren Stiefeln, die den besten Hallenser Kanonen nichts nachgaben, und ein Schnurrbart beschattete sein Gesicht, den man zur Noth in einen Zopf hätte flechten können. Auf der Anhöhe vor Macerata, von der man zum erstenmal das adriatische Meer erblickt, verließ er mich, mit Pathos grüßend, um auf einem Seitenweg zu

Fuß nach dem Dorf zu gelangen, wo seine Gesellschaft in diesem Augenblick mit der Unterrichtung des Publikums beschäftigt war, und ich setzte daher meine Reise allein bis Loretto fort.

Unterwegs schlief der Vetturin ein, in Folge dessen die Pferde einen falschen Weg einschlugen. Als er aufwachte, waren wir schon ganz von der Straße abgekommen, und genöthigt eine halbe Stunde weit zurück zu kehren. Dies setzte ihn in eine solche Wuth, daß er, um sich am Sattelmaulthier, dem er die Hauptschuld beimaß, auf eine eclatante Art zu rächen, die andern beiden ausspannte, hinten anband, und mit diesem unglücklichen Thiere allein den Rest der Tagereise mit verdoppelter Schnelligkeit zurücklegte. Demohngeachtet kamen wir ziemlich spät in Loretto an, wo ich mit Vergnügen im Fremdenbuche des Gastwirths mehrere Bekannte und Landsleute eingeschrieben fand, deren Namen ich denn auch den meinigen beizufügen nicht ermangelte. A toute ame bien née la patrie est chère.

Während einer sanften Musik und dem Gesang

zwei schöner Sopranstimmen trat ich am Morgen in die Kirche, welche von Pilgern angefüllt war, die, mit langen Stäben in der Hand und Muschelkragen über den Schultern, um die Santa Casa herknieten. Das heilige Haus steht mitten unter der Kuppel; es ist ein regelmäßiges mit Basreliefs und allerlei Figuren verziertes Viereck nach den Zeichnungen Michel Angelo's, der, wie man sagt, den Apostel Jeremias selbst ausgeführt hat; alle übrigen Arbeiten sind von seinen Schülern. Zwei Reihen Beichtstühle, für alle Nationen und Sprachen, ziehen sich auf beiden Seiten des Hauses hin, bis wo am allerheiligsten Ort in einer ehemals goldnen, jetzt hölzernen und vergoldeten Nische die heilige Jungfrau aufgestellt ist. Sie wird durch eine schwarze, grobgearbeitete Statue von Cedernholz repräsentirt, deren Corset oder Jacke, Dank der Güte der Gläubigen, von Neuem wieder mit Perlen und ächten Steinen besetzt ist. Gleichwie in der Peterskirche sind auch hier alle Altarblätter in Mosaik, die nativita della Virgine nach Annibal Carrache hält man für die beste. Im

Kloſter neben der Kirche wird der Schatz in einem großen Saale aufbewahrt, auf deſſen Decke Pomeranci in mehreren ſchönen Frescogemälden die jungfräulichen Myſterien (le misterie della Virgine) geſchildert hat; man bewundert auf einem derſelben den vorgeſtreckten Arm eines Mädchens, der von täuſchender Wahrheit iſt. Lorettos berühmter Schatz, der, bevor ihn der Pabſt Braschi einpacken und nach Rom bringen ließ, wo er und ſeine Nepoten allein wiſſen, was aus ihm geworden iſt, auf einige dreißig Millionen Piaſter geſchätzt wurde, beträgt jetzt kaum ſoviel Hunderte. Seit Kurzem hat der Vicekönig einen ſehr eleganten mit Rubinen beſetzten goldnen Becher geſchenkt, die Vicekönigin eine Monſtranz, auch der König von Neapel und die Königin von Spanien haben Zeichen ihrer Frömmigkeit hergeſchickt; man hofft noch auf ein großes Geſchenk des Kaiſers. In der Apotheke der heiligen Jungfrau befindet ſich eine ſehr intereſſante Sammlung von 300 Vaſen, mit Zeichnungen nach Raphael aus der chriſtlichen und heidniſchen Mythologie.

Die drei hohen Pforten der Kirche sind von Bronze und mit Basreliefs geziert, unter denen die der mittelsten Thüre von Girolamo Lombardi den ersten Rang einnehmen. Besonders gelungen schien mir die Verführung Eva's durch den unglücklichen Apfel, an dessen Verdauung wir immer noch mit so schlechtem Erfolge arbeiten; und die Vertreibung des schuldigen Paars aus dem Paradiese. Der strafende Engel, von edler Haltung und Ausdruck, scheint nur mit betrübtester Unterwerfung den Willen des Herrn zu erfüllen. Eva sieht ihn an, wie ein schönes Weib, das auf der That ertappt wurde, und da Leugnen nichts mehr helfen kann, durch verstohlne Thränen und die rührendsten Blicke die Herzen noch zum Mitleid zu bewegen sucht. Adam trägt sein Loos mit würdiger Resignation und männlichem Schmerz.

Loretto treibt einen nicht unbedeutenden Handel mit verschiednen Heiligthümern, unter andern auch mit Päckchen Staubes, der von der Santa Casa abgekehrt wird. Es ist hübsch auf diese Art den Leuten wörtlich Staub in die Augen zu streuen.

Die Güter der Santa Casa sind so beträchtlich, daß der jährliche Ertrag sich auf 80,000 Piaster belaufen soll. 30,000 ohngefähr nehmen die Pensionen der verschiednen angestellten Priester und Beamten, die Bezahlung der Capelle, der Unterhalt der Kirche u. s. w. weg, der Rest wurde ehemals nach Rom geschickt und geht jetzt in die Königliche Kasse nach Mailand.

Mein Reisegefährte bis Ankona war diesmal ein Apotheker, der mir seinen Stand schon von Weitem durch den medicinischen Geruch verrieth, der ihn umgab. So lang wir den Loretter Berg hinabfuhren, begleiteten uns Schaaren von Kindern, die den heiligen Staub der Straße dreimal küßten, und ein geistliches Lied sangen, dessen Stanzen sie aber jedesmal mit dem unheiligen Refrain: Evviva il vetturino! endeten. Auf der letzten Station vor Ankona trafen wir einen Deserteur von der Königlichen Garde an, der von zwei Gensd'armes nach Mailand transportirt wurde; seine Frau, eine artige Brünette, begleitete ihn und war Ursach, daß wir dem

müdem Paare mit des Vetturins Bewilligung die zwei leeren Plätze in unserm Wagen einräumten. Beide Eheleute waren noch sehr jung, erst seit einigen Wochen verheirathet, und liebten sich mit einer Zärtlichkeit, die wahrhaft rührend anzusehen war. Unaufhörlich blickten sie sich lächelnd an, drückten sich verstohlen Hände und Knie und sprach Einer so war es gewiß nur vom Andern. So erfuhren wir von der jungen Frau, daß ihr Liebhaber nur ihretwegen desertirt sey, und der Mann erzählte uns mit leuchtenden Augen, wie seine Rosa, alles Bittens ohngeachtet, darauf bestanden habe, die Unbequemlichkeiten der Reise mit ihm zu theilen, wie sie alle Nächte im Gefängniß bei ihm schlafe u. s. w., während die arme Kleine oft roth wurde und ihm den Mund zuhalten wollte, wenn er uns ein zu treues Gemälde ihrer Liebe machte. Sie war vor dieser Reise, nie aus ihrem Geburtsort, einem Dorfe in den Appeninen, gekommen, naiv und unschuldig wie ein reines Naturkind. Ankona, obgleich eine sehr unbedeutende Stadt, setzte sie in Erstaunen; ich mußte lächeln, wie sie beim

ersten Anblick Ankona's ganz in Ekstase gerieth, ihren Mann beim Arm nahm und, auf die Stadt hinweisend, lebhaft ausrief: „E piu grande ancora che Macerata!“ Die Gensd'armes erzählten uns viel von den Briganten. Vor einigen Tagen hatten sie eine große Conspiration entdeckt und mehrere Theilnehmer füsillirt, worunter auch einige Priester (denn die Franzosen machen wenig Umstände). Der eine Pfaffe hatte, nach ihrer Aussage, eine unbezwingliche Hartnäckigkeit bewiesen, und auf alle Drohungen sowohl, als Versprechungen ihm das Leben zu schenken, wenn er Alles gestehen und seine Mitschuldigen angeben wolle, wie ein Held, stets nur mit den einzigen, energischen Worten, die er von der französischen Sprache kannte, geantwortet: Je m'en f.....

Als allgemein geltende Bemerkungen für die Routen von Rom nach Ankona, kann ich hier anführen, daß die Straßen durchgängig vortrefflich sind, die Wirthshäuser, an den meisten Orten zugleich Posthäuser, ziemlich gut und reinlich, aber in der jetzigen Jahreszeit mit nichts als

Tauben und Hühnern versehen, von denen ich jeden Tag regelmäßig ein gekochtes und gebratnes Exemplar vorgesetzt erhielt; drittens endlich, daß man überall unerträglich von Flöhen geplagt wird. Es ist keine Uebertreibung, wenn ich versichere, daß meine weißen Strümpfe, wenn ich über die Gasse ging, zuweilen wie schwarz getüpfelt davon aussahen.

Sobald man die römische Wüste verlassen hat, findet man ununterbrochen fruchtbare wohlangebaute Gegenden, die Felder erhalten einen besondern Reiz durch die Menge von Bäumen, mit denen sie bedeckt sind; jeder hat seinen Weinstock, der sich ehlich an ihn anschmiegt und seine hellen Blätter zierlich mit dem dunklen Laube vermischt, wo unter dem doppelten Schutz die goldnen Trauben sich bergen.

Ankona's mit Schiffen angefüllter Hafen, der fern ins Meer hinein erbaute Leuchtthurm, und das weitläuftige Lazareth, wo die Schiffe Quarantaine halten, gewähren einen schönen Anblick, wenn man von den Bergen herabkömmt und die

weite Seeaussicht auf einmal vor sich ausgebreitet sieht. Nahe neben dem Molo steht der Triumphbogen Trajans; er ist äußerst einfach und beträchtlich kleiner, als die übrigen, welche man in Italien findet, hat aber den Vorzug, von allen am besten erhalten zu seyn.

In der Kirche der heiligen Palazia zeigt man ein sehr schönes Bild dieser Heiligen, ein wahres Madonnengesicht, zu dem man das Modell hier häufiger als irgendwo sonst antrifft. Ankona ist berühmt wegen der Schönheit seiner Weiber; meiner geringen Erfahrung nach gilt dies aber weniger von der Stadt selbst, als der Mark und der ganzen Gegend umher, wo ich, schon von Terni an, häufig die reizendsten Gesichter antraf.

Das Theater, welches seit einiger Zeit leer gestanden hatte, war vor wenigen Tagen mit der Opera seria, Ginevra di Scotia von Meyerbeer eröffnet worden. Mamsell Schmalz, eine Berlinerin, sang die Ginevra, der Sopran Matucci den Ariodante, und der Tenor Fidanza den

Polinesso. Der Letzte mißfiel, aber der Sopran, einer der besten jetzt lebenden, und unsre deutsche Landsmännin, der man nur bei ihrer großen Fertigkeit etwas mehr Seele wünschte, wurden mit leidenschaftlichem Beifall vom Publikum aufgenommen. Im zweiten Act, während des schönen Duetts zwischen Ginevra und Ariodante: mi manca l'anima, ward die Vorstellung auf einige Augenblicke durch ein allgemeines Gelächter unterbrochen, welches der ungezogne Spaß eines der Zuhörer erregte. Während nähmlich der Castrat Matucci nach dem Gange der Musik mehreremal „mi manca" wiederholte, und die schönsten Rouladen auf diese Worte machte, fiel plötzlich, ehe er noch l'anima hinzusetzen konnte, eine singende Stimme aus dem Parterre mit einem andern Worte ein, das ich dem Leser zu errathen überlassen muß.

Bologna.

Die Straße von Ankona bis Sinigaglia führt hart am Ufer des Meeres hin, das neben uns in bunten Streifen bald röthlich, bald blau oder grün in der Abendsonne spielte. Die berühmte Messe, welche Ende Juli in Sinigaglia statt findet, war dieses Jahr so unbedeutend, daß ich es nicht der Mühe werth hielt, länger als einige Stunden hier zu verweilen, und noch denselben Abend meine Reise bis Pesaro fortsetzte, wo ich nach Mitternacht bei dem schönsten, taghellen Mondschein ankam.

Pesaro ist eine gut gebaute Stadt mit einem schönen Platz und einer Menge großer Palläste, deren man in Italien auch in den kleinsten Orten so häufig antrifft. In den beiden ansehnlichsten, die den Familien Olivieri und Passeri zugehören, sind interessante Antikensammlungen, von denen der größte Theil in der Gegend selbst gefunden worden ist. Ich kann nicht mehr davon sagen, weil mir wegen Abwesenheit der Besitzer, die Erlaubniß, sie zu sehen, verweigert wurde.

Meine Reisegesellschaften verändern sich wie in der Laterna magica. Von Ankona aus war ich mit Kaufleuten, von Sinigaglia mit einem Sattlergesellen gereist, heute fuhr ich mit einem alten Maltheserritter bis Rimini. Der Weg ist romantisch. Auf einem dreigezackten Berge sieht man links die drei Thürme der kleinen Republik San Marino. Rimini besitzt vier merkwürdige Alterthümer, zwei aus den Zeiten Augusts und zwei aus dem Mittelalter, die es seinem berühmten Herzog Sigismund Malatesta verdankt. Der Ehrenbogen Augusts, welcher unrichtig ein Tri-

umphbogen genannt wird, gehört ohne Zweifel unter die intereſſanteſten Monumente des Alterthums, die wir beſitzen. Seine edle Einfachheit, ſeine herrlichen Proportionen, und die meiſterhafte Arbeit in den wenigen noch übrigen Zierrathen, ſind des Zeitalters würdig, wo die Baukunſt in Rom in ihrer höchſten Blüthe ſtand. Das Ganze beſteht nur aus einem Bogen, der aber für ſich allein die drei Bögen der Triumphpforten Conſtantin's, wie des Septim Sever's in Rom zuſammengenommen, an Größe übertrifft. Auf der Nordſeite ſind zwei Medaillons mit einem jugendlichen und einem alten Kopf im ſchönſten Styl und vollkommen wohl erhalten; auch ein Theil des Geſimſes iſt noch ganz, die corinthiſchen Capitäler der vier cannelirten Säulen, welche es tragen, haben aber ſo wie alles Uebrige ſehr gelitten. Man bemerkt auf der Seite, welche nach der Stadt zugekehrt iſt, einen Stierkopf, deſſen Hörner unangetaſtet geblieben ſind, während ein Pferdekopf auf der entgegengeſetzten Wand ſeine Ohren verloren hat, ein Umſtand,

den die Abergläubischen als ein übles Omen für Rimini's Ehemänner ansehen. Ein Gemäuer mit hohen crénaux, welches über dem Bogen aufgebaut ist, zeigt, daß er im Mittelalter als Festung gedient hat, und seine Zerstörung nicht sowohl der Zeit als Menschenhänden zuzuschreiben ist. Weder Zeit noch Menschenhände noch Erdbeben, haben die unverwüstliche Festigkeit der alten Brücke erschüttern können, welche am Ende der Stadt über den Fluß führt. Sie ward von August angefangen und von Tiber vollendet; nirgends sah ich noch solche ungeheure Blöcke als hier, die von Giganten abgetragene Felsenstücke scheinen.

Ewig wird man bedauern, daß der von Malatessa angefangene Tempel des heiligen Franziskus unvollendet geblieben ist. Nach den alten Medaillen, und dem, was in Marmor aufgeführt fertig dasteht, zu urtheilen, wäre er gewiß eins der merkwürdigsten Gebäude der Welt geworden. Der Graf Battagliani bemerkt, daß dieser Tempel die Epoche bestimmt, wo die gothische Bau-

kunſt wieder durch die römiſche in Italien verdrängt wurde, und bewundert, wie er ſich plötzlich zu der ganzen erhabnen Größe ſeiner Vorbilder erhebt. Olivieri aus Florenz, war der genievolle Baumeiſter, der den kühnen Plan einer dem Pantheon ähnlichen Kuppel faßte, und den Bogen Auguſts zum Modell des Haupteingangs wählte. Eine Gallerie von hohen Arkaden, mit einer Reihe in der Mitte jedes Bogens aufgeſtellter Sarkophage, ſollte das Ganze umgeben. Die Wirkung dieſer letzten Idee, welche zum Theil ausgeführt iſt, übertrifft alle Erwartung. Man kann nichts ſchauerlich Erhabneres, der düſtern Heiligkeit eines chriſtlichen Tempels Angemeßneres ſich denken, nichts, das Vergangenheit und Zukunft ergreifender der Seele einprägt, als dieſe hohen dunkeln Bögen mit der unabſehbaren Menge weißer Sarkophage, die in gewaltiger Feſtigkeit daſtehend wie von Ewigkeit her, dem erzitternden Menſchenkinde fortwährend zuzurufen ſcheinen: Memento mori! Drei Capellen ſind im Innern der Kirche vollendet; in der erſten

liegt die berühmte Isotte, Geliebte und später Gemahlin Malatesta's, begraben. An den Eckpfeilern derselben Capelle bemerkt man ein schönes Basrelief, welches eine alte Frau von ausdrucksvollen Zügen vorstellt.

Die ebenfalls von Malatesta erbaute Citadelle erweckt noch jetzt, obgleich ihre Thürme geschleift sind, die Bewunderung der Kenner, und wurde zu ihrer Zeit für eine der kunstreichsten Fortificationen Italiens gehalten. Man hat von dem höchsten Theil der Ruinen eine schöne Aussicht auf die umliegende Gegend.

Ich darf nicht vergessen des Piedestals auf dem Marktplatz zu erwähnen, dasselbe, von dem Cäsar, wie eine Inschrift behauptet, seine Armee anredete, nachdem er über den Rubicon gegangen war. Was ein solcher unbedeutender Stein nicht alles erlebt! Von dem ganzen großen Volke der Römer ist nur noch das ferne Andenken übrig. Mit hundert andern Nationen sind sie von der Erde verschwunden — der Stein ist noch unversehrt. — Doch auch er wird einmal in seine

Atome wieder vergehen, denn alles Daseyn muß ja enden — nur der Tod lebt ewig!

Unter diesen hochtrabenden Betrachtungen setzte auch ich über den Rubicon, heutzutage Pisatello genannt, und kam bald darauf über Cesena, dessen Weine ehemals berühmt waren, jetzt aber wenig taugen, nach Forli, dem Forum Livii der Alten.

Diese Stadt ist groß und hat einen sehr schönen Platz. Der größte Theil der Straßen ist mit Arkaden geziert, die immer allgemeiner werden, je mehr man sich der Arkadenstadt Bologna nähert, so wie in der Gegend von Rom alle Orte mit Fontainen prangen. Im Dom ist eine prächtige, mit kostbaren Marmorarten ausgelegte Capelle, die sehr gegen das ärmliche Ansehn des übrigen Theils der Kirche absticht. Ich sah mit Erstaunen hier drei Menschen neben einander knieen, die unter sich dreien zehn Nasen besaßen; es scheint, daß dieser Ueberfluß an Geruchswerkzeugen eine Art Epidemie, wie die Kröpfe in andern Gegenden, hier seyn muß, denn als ich über den Marktplatz nach meinem Gast-

hof zurückkehrte, redete mich ein Vetturin und gleich darauf ein Obſtweib an, die an derſelben Deformität in noch ſtärkerem Maße litten. Eine andere Bemerkung, die ich nach und nach zu machen Gelegenheit finde, iſt, daß jemehr man in Italien dem Norden zureiſt, man in demſelben Verhältniß die Preiſe höher und die Menſchen auffallend intereſſirter, gröber und unwirthbarer antrifft, obgleich ihr bei weitem größerer Wohlſtand grade das Gegentheil erwarten laſſen ſollte. Vielleicht irre ich mich aber in dieſer letzten Vorausſetzung; oft, lehrt uns das Beiſpiel unſerer Tage, iſt die Grobheit eine Folge des Reichthums.

Um 9 Uhr früh verfolgte ich meine Reiſe in einer elenden offnen Caleſina, die mich ſchmerzlich bis Imola den ſengenden Strahlen der Sonne Preis gab. Hier fand ich einen beſſern Wagen und erhielt einen zweiten capo comico, noch komiſcher als den erſten, zum Geſellſchafter, der mich, bis ich ſpäterhin einſchlief, mit Geſchichten aus Tauſend und einer Nacht unterhielt, die er alle vorgab ſelbſt erlebt zu

haben. Bei Sonnenuntergang erreichten wir Bologna, wo ich zu meinem großen Mißvergnügen erfuhr, daß der Courier, welcher alle Wochen einmal von hier zu Wasser nach Venedig abgeht, und die Passagiere für einen fixirten sehr geringen Preis mitzunehmen genöthigt ist, eben abgereist war. Ich war doppelt mißvergnügt, da ich bloß dieses Couriers wegen versäumt hatte Ravenna zu sehen, bei dem meine Straße mich nahe vorbei geführt hatte. Ich mußte nun einige Tage hier verweilen.

Die außerordentliche Menge beträchtlicher Städte und Flecken, die man von Ankona bis Bologna fast alle Stunden weit antrifft, sind auffallend für den Reisenden, besonders einen Reisenden, wie mich, in dessen theurem Vaterlande Städte und Menschen gleich selten sind. Viele fangen jedoch an sehr an Wohlstand abzunehmen, und der gänzliche Mangel des Handels, durch den sie sonst blühten, drückt sie hart darnieder. Die Noth mag aber so groß seyn als sie will, so ist man doch sicher, überall

wenigstens Opern, Schauspiele und Kaffehäuser anzutreffen, drei unentbehrliche Luxusartikel für die Italiäner, die eher Alles zu Grunde gehen lassen, als die Comödie aufgeben würden, und weit lieber die Mahlzeit aufopfern, als sich die Leckereien des Kaffehauses versagen mögen.

Schon unterwegs hatte ich viele Lobeserhebungen von der diesjährigen Oper in Bologna gehört, und fand sie mit Vergnügen ihrem Ruf entsprechend. Die ersten Sänger Veluti, Taktinardi und Madame Colbran, verbinden alle drei mit einem hohen Grade der Geschicklichkeit in ihrer Kunst ein vortheilhaftes Aeußere und gute Action, Eigenschaften, welche man hier selten vereinigt antrifft. Madame Colbran ist eine Spanierin, die auf den ersten Anblick das Charakteristische ihrer Nation verräth. Rabenschwarzes Haar, glühende Augen mit den schönsten Augenbrauen, eine Reihe perlengleicher Zähne im kleinen aufgeworfenen Munde, edler gewandter Anstand, zierliche Füßchen, und bei bescheidner Schüchternheit und großer Decenz, doch eine gewisse stolze Ruhe

und Sicherheit in jeder ihrer Bewegungen, mit einem tiefen Ausdruck der Empfindung in ihrem schönen Gesicht, der reizend mit der jugendlichen Grazie ihres blühenden Alters absticht. — Dies Alles würde ihr, wenn sie auch keine große Sängerin wäre, schon den Beifall, wenigstens aller Männer sichern, aber auch ihr Gesang ist wie ihre Person, ausgezeichnet, sicher ohne Affectation und Ueberladung, voll Kraft und Gefühl. Ihre Passagen sind originell und überraschend, weil sie immer a tempo, den Worten und dem Sinn des Augenblicks angemessen, angebracht sind. In unsern Tagen, wo die Musik mehr darauf ausgeht, durch Seiltänzerkünste in Erstaunen zu setzen, als das Gemüth zu bewegen, ist eine Sängerin, die fühlt, was sie spricht, doppelt verdienstvoll, schon ihrer Seltenheit wegen.

Oft ist es mir aufgefallen, wie eine Nation, die die Musik so sehr liebt, deren Sprache zum Gesange geschaffen ist, die von jeher in Europa auf den ersten Rang in diesem Fache Anspruch gemacht hat, nicht endlich den allgemeinen Wunsch

zeigt, aus ihrer Oper ein verständiges Ganze zu machen, wo Text, Composition und Gesang sich zu gleichem Zwecke verbinden. Gebildete Italiäner sehen diesen täglichen Verfall ihrer Musik sehr wohl ein, und seufzen über den verkehrten Geschmack. „Was soll ich, ruft der Abbe Conti aus, der Musik für einen Namen geben, wo der Sänger und der Compositeur im Wettstreit sind, wer den Sinn der Worte am meisten zu verdrehen im Stande ist! Wenn ich in die Kirche oder in die Oper gehe, so will ich nicht den Gesang der Vögel hören, sondern die Stimme eines Menschen, der zu meinem Verstande, meiner Einbildungskraft und meinem Herzen spricht. Welches Vergnügen kann man bei einer solchen Art Schauspiele genießen! Die sicherste Probe der Langenweile, die sie einflößen, ist der Lärm, den das Publikum nicht aufhört während der Vorstellung zu machen. Es ist wahr, am Ende der Arie, wenn es an die Cadenz kommt, herrscht plötzlich eine tiefe Stille, und nachdem der Sänger in einem Athem eine lange Reihe Töne durchlaufen

hat, die völlig bedeutungslos sind, erschallt das Theater von Geschrei und Händeklatschen. Könnten die Sänger nicht die zwei Verse zu ihrer Entschuldigung anführen:

E perche paga il volgo sciocco, e giusto,
Sciocceamente cantar per dargli gusto.

(Und da uns der thörichte Pöbel bezahlt, ist es billig auch thöricht zu singen, um ihm zu gefallen.)"

Der Sopran Veluti ist auf eine ausgezeichnete Weise, was man in Italien professore nennt; er verbindet mit dieser tiefen Kenntniß seines Fachs eine seltene Originalität, und hat sich so eine eigne Methode geschaffen, die ihm allein zugehört; leider sucht aber auch er seinen Ruhm mehr im Schweren als im Schönen, und verschleiert sein Talent durch die größte Ueberladung; man muß die außerordentliche Leichtigkeit und Präcision bewundern, mit der er die größten Schwierigkeiten spielend überwindet, aber das Herz bleibt kalt dabei, und man ist am Ende versucht mit Fontenelle zu fragen: **Musique, que me veux tu?**

Der Tenorist Talkinardi hat eine sehr schöne Stimme, viel Fertigkeit, und eine gewisse Anzahl Verzierungen, die er mit großer Vollkommenheit und Grazie ausführt. Da er aber jeden Abend regelmäßig dieselben wieder vorbringt, wird man dieses Zuviel des Guten doch zuletzt etwas überdrüßig. Mir fiel diese Einförmigkeit doppelt auf, da ich denselben Sänger und seine mechanischen Passagen schon den ganzen Carnaval über in Rom gehört hatte.

Die Oper, welche jetzt gegeben wird, führt den Titel: Trajan in Dazien, die Musik ist von Niccolini aus Florenz und kann unter die besseren neuen Compositionen gerechnet werden. Ich mache ihr damit keine übertriebne Lobeserhebung, denn da das Publikum, alle Meisterstücke, welche über einige Jahr alt sind verachtend, durchaus unter zwei Opern wenigstens eine, wenn nicht alle beide, neu haben will, so werden die Theater jährlich mit einer Menge ephemerer Productionen überschwemmt, die nicht einmal so lang als die Kleider der Acteurs aushalten. Die sogenannten

Maestri reisen gleich den Zahnärzten im Lande umher, und lassen überall einige Opern zurück, wo sie ein Theater finden.

In Rom hörte ich einen solchen jungen Compositore, der nicht ganz ohne Ruf in Italien ist, mit großer Selbstzufriedenheit erzählen, daß er eben von einer tournée in Oberitalien zurückkomme, während der er drei ernsthafte und fünf komische Opern geschrieben habe. Diese tournée hatte demohngeachtet nicht länger als fünf Monate gedauert, und folglich keine Oper sein Genie länger als vierzehn Tage aufhalten können.

Der Unterschied zwischen Opera seria und Opera buffa fängt auch an immer unmerklicher zu werden, wie denn schon lange die Kirchenmusik nicht mehr von der Oper zu unterscheiden ist; und ich zweifle nicht, daß der Compositeur bald im Stande seyn wird, noch den letzten Abend vor der Vorstellung auf Verlangen die seria in buffa und die buffa in seria umzuwandeln. Ich kenne in Neapel einen Maler für das gemeine Volk —

von dem (in Parenthese gesagt) zu seiner Zeit unser Landsmann Hackert wahrscheinlich die Methode annahm, seine Gemälde nach der Elle zu verkaufen — der mit ähnlicher Leichtigkeit arbeitet. Er fängt seine Bilder jedesmal damit an, die Köpfe zu malen, und macht dann nach Belieben mit wenigen Kleidungsstücken Männer oder Weiber daraus.

Ich komme wieder auf die Oper zurück. Die Ausführung des Orchesters, Decorationen und Garderobe entsprechen der Vorzüglichkeit des Ganzen. Man hätte einige lächerliche Nebendinge weglassen können, z. B. eine Schlacht auf dem Theater zwischen den Daciern und Römern, wo beide Armeen nicht über zwanzig Mann stark waren, und die, obgleich sie das Schicksal des Reichs entscheidet, in einer halben Minute angefangen und beendigt ward. Eben so unnatürlich ist die Zusammenkunft Trajans und des Königs Decembalus, wenn beide Monarchen mit gezognem Säbel zu Pferde erscheinen und eine doppelte Volte auf der Bühne reiten, um sich von allen

Seiten präsentiren und das Parterre zweimal respektvoll mit ihren Schwerdtern salutiren zu können.

Das Ballet zeichnete sich durch ein gut bearbeitetes Sujet, Pracht der Decorationen und Costüme, und durch gute Musik aus. Es stellte Aeneas und Dido's Geschichte vor. Eine Scene in der bekannten Grotte, wo die Verheirathung der beiden Liebenden bildlich durch den Tanz vorgestellt wird, kam einigemal der Natur fast zu nahe, obgleich die Tänzer es sonst nicht weit in ihrer Kunst gebracht hatten. Die Groteskes machten sehr kraftvolle Sprünge und wurden sehr beklatscht. Es scheint, daß das Ballet anfängt, die Oper in Italien zu verdrängen, wenigstens zeigte hier das Publikum seinen Beifall für das Erste überall mit ungleich mehr Ausgelassenheit.

Um nicht ewig den unerträglichen Balgereien mit den Vetturini's ausgesetzt zu seyn, entschloß ich mich, lieber einige Scudi mehr aufzuopfern

und mit einem Privatcourier nach Venedig zu gehen.

Um 8 Uhr verließen wir Bologna, ein andrer Italiäner, Freund dessen, mit dem ich reiste, begleitete uns. Beide waren gebildete und lustige Leute, deren angenehme Unterhaltung mir oft den Weg verkürzte, und die üble Laune und Trauer verscheuchte, welche so viele Erinnerungen aus der Vergangenheit nur zu oft in mir erweckten. Da wir in der Nacht durch Ferrara kamen, konnte ich nur im Allgemeinen so viel sehen, daß dieser Ort von allen italiänischen Städten die breitesten und regelmäßigsten Straßen hat, und, wie die übrigen, gleiche Spuren ehemaliger Größe und heutiger Armuth trägt. Das Land um Ferrara war in diesem Augenblick noch wegen der zahlreichen Insurgenten sehr unsicher, und wir legten daher die letzte Post vor der Stadt größtentheils im Galopp zurück. Bei jedem Geräusch hieb der Postillon wie unsinnig in die Pferde, so daß wir einigemal nahe daran waren, in den Chaussegraben geworfen zu werden.

Einer meiner Reisegefährten erzählte mir eine fürchterliche Geschichte, die er kürzlich erlebt. Ein Capitän der Miliz hatte eine Briganten-jagd angestellt, und er ihn als sein Lieutenant begleitet. Unglücklicherweise fielen sie in einen Hinterhalt, der Capitän ward gefangen, und er selbst rettete sich mit genauer Noth in einen hohlen Baum. Aus diesem Versteck mußte er nun eine Stunde lang es mit ansehen, wie sein Freund mit der unerhörtesten Grausamkeit zu Tode ge-martert wurde. Nachdem man alle Arten der schauderhaftesten Qualen an ihm versucht, und er endlich dem Tode nahe war, wurden ihm zuletzt noch die Augen ausgeschnitten, und in die hohlen Löcher gefüllte Patronen gesteckt, die man unter Jubeln und Lachen anzündete, und den unglück-lichen so in die Luft sprengte.

Die Gegend um Rovigo ist ein wahres Eden an Fruchtbarkeit und Schönheit, und majestätisch strömt der Po durch die grünen Büsche und fri-schen Wiesen. Schauerlich contrastirten mit diesem Eden zwei an hohen Bäumen aufgehangne

Käfige, worin Räubergliedmaßen im Winde klapperten. Man setzt auf einer Fähre über den Fluß und fährt dann einige Zeit längs einem breiten Wasser hin, das der weiße Kanal genannt wird. Wir hörten in Rovigo von nichts als Insurgenten, die vor Kurzem die Stadt 24 Stunden lang geplündert und, wie man behauptete, über zwei Millionen Scudi davon getragen hätten. Mit den Christen war man noch einigermaßen christlich umgegangen, aber die armen Juden hatten Alles verloren. Anderthalb Posten von Padua schließt sich der Weg an die Brenta an, und hier erreicht die Gegend den höchsten Grad prachtvoller Schönheit. Alterthümliche Schlösser in der Ferne, geschmackvolle Villen und Gärten in der Nähe, bekränzen auf beiden Seiten den Kanal. Links sieht man sie romantisch an die Bergkette angelehnt, rechts in der lachenden Ebne unter lieblichen Gebüschen zerstreut. Je mehr man sich Venedig nähert, je dichter wird die Reihe der Paläste, und fast alle Orte, durch welche die Straße führt, zeichnen sich durch Eleganz und Reinlichkeit aus.

Um Mitternacht erreichten wir Mestre, wo wir einige Stunden ausruhten.

Die hellste Sonne leuchtete am nächsten Morgen unsrer kurzen Fahrt nach Venedig.

Venedig.

Eine Stadt von einigen Stunden Umfang, die sich mitten aus den Fluthen des Meeres erhebt, ohne daß man die geringste Spur einer Insel entdeckt, die ihr zur Grundlage dienen könnte — ist ein so neuer Anblick, daß hier vielleicht zum Erstenmal die Wirklichkeit über die Einbildungskraft den Sieg davon trägt. Nicht minder sonderbar ist der Eindruck, wenn man das Innere der Stadt betritt und auf den wimmelnden Kanälen unzählige schwarze Gondeln rastlos durcheinander hingleiten sieht, auf allen Seiten ein

emsiges Leben gewahr wird, und doch Alles so still bleibt, man weder den gewohnten Lärm der Wagen und Reiter vernimmt, noch das laute Geschrei der Ausrufer und Verkäufer, noch der wogenden Fußgänger fernher tönendes Geräusch — kaum hört man außer dem Plätschern der Ruder von Zeit zu Zeit das melancholische Anrufen der Schiffer, wenn sie sich um eine Ecke biegend, begegnen. Oft habe ich, an die Balustrade der Rialtobrücke gelehnt, mich an diesem schweigenden Gewimmel ergötzt, das im Großen eine ähnliche Empfindung erregt, als wenn man auf einem Balle dem Tanze mit zugehaltenen Ohren zusieht.

Von einem Ende zum andern durchschneidet mit majestätisch breitem Strome der Canale grande die Stadt. Man findet sich, nicht ohne Erstaunen, noch von den grünen Meereswellen getragen, plötzlich in der Mitte einer prachtvollen Straße, wo das Auge sich an einer Menge glänzender Palläste weidet, deren selbst Genua und Rom

an Reichthum und Schönheit der Architektur wenig ähnliche aufzuweisen haben.

Aber was ist erst dem Markusplatz zu vergleichen! Man hat gewiß nicht nöthig mir bei jedem Schritte das nil admirari zuzurufen, ich gerathe nicht so leicht in Enthusiasmus, aber noch ist es mir nicht möglich gewesen, diesen magischen Ort mit Gleichgültigkeit zu betreten. Wie jener Gesandte Tippo's in Versailles möchte ich ausrufen: Man muß Opium nehmen, um solche Dinge in andern Ländern zu sehen — denn im Reich der Wirklichkeit ist der Markusplatz gewiß einzig in seiner Art. Nicht, daß es noch weit größere Plätze, einzelne vielleicht noch prächtigere Gebäude gäbe, als die welche ihn umschließen, aber diese seltne Verbindung von Originellem und Romantischem, von Pracht und Zierlichkeit, von Symmetrie und malerischer Freiheit, diese Einheit bei so viel Mannigfaltigkeit, dieses poetische Ganze, trifft man nirgends so an wie hier.

Einem ungeheuren Marmorsaal vergleichbar,

an dessen wunderbarem Bau entfernte Nationen und Jahrhunderte nach einander gearbeitet haben, steht dieser Platz in stolzer Herrlichkeit da; lange Reihen hoher Palläste bilden seine Wände, eine glatte Marmorfläche deckt den Boden, und zu seiner azurnen Decke wölbt sich der Himmel!

Das ehrwürdige Schloß des Degen, in schweren Massen aus roth und weißem Marmor aufgeführt zieht zuerst unsre Augen auf sich; es ruft uns rohe, aber große und kraftvolle Zeitalter zurück. Kühn erheben sich neben ihm die hundert Kuppeln und Thürme des Doms; goldne Mosaik und bunter Marmor bedecken seine Mauern, unzählige Säulen umgeben die ehernen Thore; Zierden aller Art, mannigfaltig und seltsam, schmücken den glanzvollen Tempel, der, wie ein fremdes Werk orientalischer Pracht und Phantasie erscheinend, uns nach Bagdad und Ispahan, in das Vaterland lieblicher Mährchen, versetzt *). Auf Ge-

*) Die große Moschee auf dem Platz von Meidan Schah in Ispahan soll in der That eine große Aehnlichkeit mit der Kirche von San Marco haben.

stellen von Bronze sind vor den Pforten des Haupteingangs drei hohe Masten aufgepflanzt, deren weithin flatternde Fahnen einst Venedigs Herrschaft verkündeten über die drei Königreiche, Candia, Cypern und Negroponi. Seitwärts erblickt man auf dem torre del orloggio, frei in der Luft sich regend, zwei metallne Riesen, die mit erhobner Keule die Stunden auf hellklingender Glocke anschlagen; dem Thurme schließt sich der Pallast der alten Procuratorie an; beide aus dem spätern Mittelalter, die letzten Zeugen jener ruhmvollen Zeiten, wo vor der Macht der Republik Kaiser und Könige zitterten. Gegenüber hat das neuere Zeitalter sich seinen Platz gewählt; die neue Procuratorie, die Bibliothek und Münze Sansovino's, bieten Alles dar, was Geschmack und Kunst in den Jahren ihrer Blüthe am vollendetsten hervorbrachten; und um kein interessevolles Andenken zu entbehren, erinnern uns die colossalen Granitsäulen am Meer an Athen, wo sie im zwölften Jahrhundert Venedig siegreich sich eroberte.

So gehen hier Jahrhunderte und Nationen an an unsrem bewegten Gemüthe vorüber, Geschichte und Kunst rufen mit hundert Stimmen uns zu, und bis auf den jetzigen Augenblick rollt sich das treue Bild der Zeiten vor uns ab; wir sehen auf dem letzten Blatt die leeren Gestelle, von denen die Sonnenrosse gestiegen sind, und vermissen den Löwen aus corinthischem Erz mit nach dem Meer gewandtem Haupt, den jetzt ein hölzerner ersetzt, der grimmig nach dem Lande blickt. —

Dies ist der Markusplatz am Tage, ein ganz neuer ist er bei Nacht. Als ich zum Erstenmal einen Theil des Tages hier zugebracht hatte, setzte ich mich gegen Abend, da wo das Meer des Platzes Stufen bespült, am Fuß der Granitsäule nieder, und sah dem Spiel der Gondeln zu, die, wie um ihre Stöcke schwärmende Bienen, unter einer Reihe Kriegsschiffen umhergaukelten.

Palladio's Kirchen, San Giorgio und Redemtore leuchteten von den gegenüber liegenden In-

seln herüber in der Abendsonne Gold, einzelne Thurmspitzen zeigten noch in weiter Ferne die äußersten Grenzen der schwimmenden Stadt. Nach und nach verschwand eine nach der andern; in scharfen Abrissen zeichneten sich immer schwärzer die Schiffe, der Sonne Rot erblich, und die Nacht hatte schon ihren grauen Schleier über entfernte und nahe Gegenstände gebreitet, ehe ich, in die süßesten Träumereien versunken und auf das Treiben um mich nicht mehr achtend, ein Einzigesmal nur meine Augen von dem bezaubernden Schauspiel vor mir abgewendet hatte. Wie ward ich jetzt überrascht, als ich aufsiehend um mich blickte und plötzlich hundert Lichter mir entgegen blitzen sah.

Tageshell war der weite Kreis der rund umlaufenden Arkaden erleuchtet und warf bis in des Platzes Mitte leuchtende Strahlen über eine Menge Menschen jedes Standes und Alters hin, die auf dem ebnen Marmorboden auf und nieder wogten. Viele Andere saßen unter Zelten vor

den Kaffeehäusern umher, wo lange Reihen von Stühlen für die müden Fußgänger in zierlicher Ordnung aufgestellt waren. Sänger und Musikanten zogen von einem Zelte zum andern, und Schaaren von Dienern vertheilten sich überall, mit Erfrischungen beladen, unter dem Haufen. Dort versammelte ein Puppentheater die Neugierigen um sich her; hier machte ein Taschenspieler dem Pöbel seine Künste vor, und nützte die Dunkelheit besser als der Puppendirector seine Lichter; weiterhin erschütterte ein Volkserzähler mit schrecklichen Mordgeschichten die ihn staunend umgebenden Zuhörer, während sanft aus der Ferne Arioſt's und Taſſo's Lieder von den Gondeln herübertönten. Vom Lärm betäubt, vom Glanz der Lichter geblendet, zog ich mich endlich an den einsamsten Ort zurück, und ließ, von der Klarheit abgewandt, meine Augen nach oben gerichtet, sie in der Nacht umherirren. In undeutlichen Massen lagerten sich die hohen Palläste um mich her, sie schienen an Majestät

zu gewinnen, was sie an Schönheit des Details verloren; seltsamer noch war im Halbdunkel des alten Dogenpallastes Ansehn, noch vermehrt schienen die vielen Kuppeln des Doms, und in doppelter Höhe däuchte mir der gigantische Markusthurm emporzusteigen, auf dessen Spitze der eherne Engel, gleich seinen himmlischen Mitbrüdern, sich unter den funkelnden Sternen verlor.

Reminiscenzen für Semilasso.

Reminiscenzen

für

Semilasso

von

Homogalakto.

Stuttgart 1837.
Hallberger'sche Verlagshandlung.

94-81
24/11/90

Honny soit qui mal y pense!

Dein „vorletzter Weltgang," theurer Semilasso! hat mein gemüthliches Stillleben geweckt, Dir ein skizzirtes Gemälde erlebter und beobachteter Momente aus meinem und Anderer Daseyn mit treuem Pinsel zu entwerfen, welches Deine Erwartung, insofern mehrere erhabene Charaktere die Farben dazu lieferten, mit mancher heimathlichen

Erinnerung belohnen wird. Einige andere Entwürfe philosophischen und maurerischen Inhaltes, gleichsam die Attribute der dargestellten Charaktergemälde bildend, werden Dir auf Deiner mühseligen Wanderschaft vielleicht ein willkommenes Geschenk seyn.

Nimm es liebreich auf!

von

Deinem

Str. 1836. Homogalakto.

Der reinſte Genuß, der einem Schriftſteller zu Theil werden kann, iſt, wenn ſeine geiſtreichen Schilderungen ihm die Herzen zuführen. Ein Solcher ſteht gleich den Abweſenden, Fremden und Todten auf dem Zauberboden der Phantaſie, er verklärt ſich unbeſchreiblich vor uns, und nichts vermag die Farben dieſes reizenden Gemäldes zu trüben. Man lebt mit und in ihm, man umarmt, herzt und küßt ihn, wenn er aus des Herzens Tiefe in die Herzkammern ſeiner Seelverwandten eindringt und ſie mit göttlichem Hauche erwärmt. In ſolche Temperatur haſt Du mich, theurer Semilaſſo! verſetzt, haſt alle Accorde meines Herzens erweckt, die mir, einem Halbmüden und Duodez-Semilaſſo, noch übrig geblieben ſind. Dir ſchenke ich mein ganzes Vertrauen, weil dieſelben

kontemplativen Gedanken Deiner Persönlichkeit, wie Du sie in einem Briefe an Deinen Milchbruder schilderst, theilweise kurz vor dem Empfange Deines „vorletzten Weltganges“ mein Sensorium gefangen hielten; nun aber, nachdem ich mir Deinen klaren, reinen Spiegel vorgehalten, der Ueberzeugung lebe, daß kein Schattenbild seinem Körper, kein Echo dem helltönenden Worte ähnlicher seyn können, wie Du und ich. Bin ich auch kein Prinz, wie Du es bist, so verlebte ich doch eine prinzliche Jugend, hatte das Glück mit einem immensen Fonds verlockender Phantasie mir die Welt zu idealisiren, ritt meinen Pegasus mit verhängtem Zügel, külbütirte nicht selten in Aphrodite's Reich, stand wieder auf, wenn auch nicht selten mit moralischen Contusionen, ritt mein Roß mit besserem Schluß, und fand mich am Ende in allen Lebensregionen zu Fuß am Besten zurecht, gehe obendrein mit drei Füßen, unter denen der Krückstock den organischen sichere Bahn macht, habe, da mir schon sechsundvierzig Frühlinge dufteten, den Meri-

dian des Lebens erreicht, wobei ich augenscheinlich sah, wie der Himmel sich im Mai herabsenkte und der Erde sechsundvierzig Mal einen Kuß gab. Darum freue ich mich so innig, daß Schwedens Majestät und Volk am ersten Mai jedes Jahres, wo die Hexen auf dem Blocksberge eben ausgetobt haben, im Tempel der Natur dem Erhabenen über dem Sternenzelte ein jubelndes: O, Chef-Präsident! wie groß bist Du! darbringen.

Seit meinem achtzehnten Jahre denke ich mit Vorliebe an Schweden, die, denke Dir! bei der Aufführung der Jungfrau von Orleans in Berlin, wo ich als Jünger des Aeskulaps auf dem anatomischen Theater figurirte, angefacht wurde. Dieser reinen Jungfrau verdanke ich eine der anziehendsten Bekanntschaften, die mir, einem Roturier, jemals geworden.

Während der Aufführung erblickte ich neben mir auf dem Parquet einen Mann in blauem Oberrock; sein erhabenes, durch edle Züge ausgezeichnetes Antlitz, sein gepudertes Haupt —

1809 eine seltene Erscheinung — markirten diesen Mann vor allen Andern. Bei so manchen herrlichen Gedanken, die uns Schiller's Jungfrau darbietet, wurde ich zu Exclamationen hingerissen, die die Aufmerksamkeit dieses Mannes auf mich hinlenkten. Er redete mich an, äußerte seine Freude über meine innige Rührung, die er mit einigen Caramellen belohnte. Beim Abschiede bat er sich auf den folgenden Tag Nachmittag 3 Uhr ein Rendezvous sous les arbres aus, das ich mit Befangenheit, die mich nicht nach seinem Namen und Stand fragen ließ, annahm.

Was sollte ich hiervon denken? Seine Unterhaltung, das Ensemble seines Wesens verrieth den gebildeten, vornehmen Mann; nur einen Augenblick quälte mich der Gedanke eines raffinirten Sedúcteurs, aber die Lust, das enfilirte Abenteuer weiter zu spinnen, bestimmte mich, Schlag 3 Uhr an Ort und Stelle zu seyn. Der Fremde ging bereits auf und ab in Begleitung einer weißen Pudelin (Friponne). „Ehe wir weiter gehen,“ hob

ich an, „bitte ich um Ihren Stand und Namen.“ „Mein Name für Sie,“ erwiederte er, „möge Freund seyn, ich gehöre, wie es die Welt nennt, zu den vornehmen Leuten; kann ich Ihr Interesse für meine Person gewinnen, so will ich Ihnen zur Liebe alle meine Insignien, die in der Cassette ruhen, tragen, ich hoffe aber, daß Sie über dergleichen Kleinlichkeiten erhaben sind. Ich lebe hier incognito, der König und der Gouverneur der Residenz, von L'Estocq, kennen mich, Sie werde ich“ — hier entschlüpfte ihm die schwedische Sprache — „Min lilla söta Vän (mein kleiner lieber Freund) nennen.“ Bei diesem Gespräche erreichten wir den Thiergarten, den ein damaliger Cavalleriegeneral (E. in B.) „le jardin des animaux“ nannte. Ja, noch mehr! die Frau eines Leibarztes, die da meinte, der französischen Sprache mächtig zu seyn, bezeichnete den Leichdorn „Cadaver d'épine,“ und beantwortete in Paris die ihr in der Theaterloge nach ihrem Stande gemachte Frage mit: „je suis la médecine du ventre.“ Spreche

doch keiner Französisch, der nicht von Jugend auf einen tüchtigen Lehrer zur Seite hatte, plappern ist leicht, correct mit feinen Gallicismen verwebt sprechen und schreiben sehr schwer, und wenn auch der Franzose dem Deutschen liebenswürdige Toleranz dabei zeigt, so denkt er doch wenigstens von dieser Stümperin: elle n'a vu, que le clocher de son village.

Im Thiergarten uns ergehend, fragte er nach meinen Familienverhältnissen. Er erfuhr, daß mein Vater Arzt und meine Mutter eine derjenigen Mütter sey, die das Diadem höherer himmlischer Liebe an der Stirne trage, deren Glaube an ein Jenseits alle philosophische Theoreme verdunkle, und die von einem Schleiermacher geund erkannt zu seyn verdiene. —

„Auch ich," begann er, „verehrte und liebte meine Mutter unaussprechlich; ihr Tod erschütterte mich tief. In Finland (damals unter schwedischem Scepter) ruht die gute, treue Mutter; ihr Grab ist mit einem, nach der Idee der Angelika Kauf-

mann, die ich in Italien kennen lernte, aus kararischem Marmor gearbeiteten Monumente geschmückt.“

Bei dieser Gelegenheit erinnere ich Dich, mein Semilasso! an das Schicksal dieser Angelika Kaufmann, die, als sich ihre Kunstfertigkeit zu Mailand, Florenz, Rom und Neapel zur Meisterschaft erhoben, das Glück hatte, in London die königliche Familie zu malen. Dieser Umstand gründete ihren Ruf. Hier ward sie zum Mitgliede der königlichen Akademie der Künste aufgenommen. Hier ging sie auch ihre erste unglückliche Ehe ein. Während ihres Aufenthalts in London bewarb sich ein englischer Künstler um ihre Hand, erhielt aber eine abschlägige Antwort. Dadurch erbittert, sann er auf Rache. Ein schöner, aber aus der Hefe des Volks gewählter Mensch ward in den Stand gesetzt, in Angelika's Hause erscheinen und sich um ihre Liebe bewerben zu können. Diese ließ sich täuschen, reichte dem Abenteurer ihre Hand, und der verschmähte Künstler entdeckte den ihr

gespielten Betrug. Angelika ward nun zwar geschieden, mußte jedoch ihrem Manne, der aber bald darauf starb, eine jährliche Pension geben. Nach ihrer Rückkehr nach Rom (1782) verheirathete sie sich zum zweitenmal mit einem venetianischen Maler Zuchi, welche Verbindung glücklicher ausfiel. Aber auch dieser starb lange vor ihr, und Angelika lebte seitdem einzig der Kunst und ihren Freunden bis zu ihrem Tode 1807. Ihrem Leichenzuge folgten alle ausgezeichnete Männer Roms, und ihre Büste ward im Pantheon aufgestellt.

Ich hatte Grund, meinem Fremden die Hand bei dem Andenken an unsere frommen Mütter zu drücken. Die Schilderung der trefflichen, posttäglich von meiner Mutter eingehenden Briefe, erweckten ihm den Wunsch zur Mittheilung, und er stiftete sich ein Andenken in dem Herzen dieser frommen Frau durch Uebersendung der Morgen- und Abendgebete von Witschel, die eben damals erschienen waren.

Wochen gingen hin, ehe ich nur an Wahrſcheinlichkeit grenzende Muthmaßungen über dieſes Mannes Rang und Stand hegen konnte. Wir trafen uns zu beſtimmter Zeit sous les arbres, beſuchten nicht ſelten die Hedwigskirche, er liebte gleich mir den katholiſchen Ritus, hier ſah ich zuerſt les enfans de choeur, und das Räucherpulver, wovon Kieſewetter in der Pſychologie einmal epiſodiſch bemerkte, daß es bei ihm die Seele exaltire, erregte meine olfactoriſchen Nerven ſehr angenehm. Gerade weil wir ſo überſchwenglich materiell organiſirt ſind, daß man darüber mit dem Himmel zürnen möchte, thun Räucherſpecies auch das Ihrige zur behaglichen Seelenſtimmung. Gibt es doch Frauen, deren natürliche balſamiſche Atmoſphäre oder Efflüence ein gekröntes Haupt vor langer, langer Zeit entzückt und entrainirt hat. —

Abends ſahen wir uns im Theater, wo Iffland (als Lear, L'Avare ꝛc.) die Bethmann, die Eunike, Unzelmann, Beſchort, Gern, Mattauſch, die Mebus, die Elite bildeten. Nicht ſelten verließ ich die

Loge bald nach dem Erscheinen. Mich trieb es fort zu meinem weiblichen Idol, dessen Reinheit eines Prinzen Gunst und Dunst, doch für ihn vergeblich, angefacht hatte. Selige Bilder umgaukeln mich noch aus dieser Zeit meiner ersten und reinsten Liebe. Dieses platonische Bündniß führte mich zum Portraitmaler W.... in der französischen Straße, der eben bei einem beinahe vollendeten en miniature Gemälde beschäftiget war. Ein purpurner Hermelinmantel, Ketten und Orden gaben dem Antlitz, das meinem Fremden vollkommen glich, einen reizenden Nimbus. „Wer ist, ich beschwöre sie, dieser vornehme Mann?“ „Wer er ist, weiß ich auch nicht, vermuthe nur, daß er hohe Würden in Schweden bekleidet, hier lebt er unter dem Pseudonamen: Baron von Tempelkreuz, und dieses Portrait ist für den König von Schweden bestimmt.“ Diese Aufklärung war zu meinen ferneren Recherchen genügend. Einen Seraphinenritter, bei dessen Tode alle Glocken Stockholms trauern, bezeichnete dieses Bild.

Mit Ungeduld erwartete ich unſer Rendez-vous sous les arbres. Dieſer Fremde, frappirt über den über ihn gelüfteten Schleier, und den Wunſch errathend, daß ich Schwedens prächtigen, mit vier Engelsköpfen geſchmückten Seraphinen-orden ſchauen möchte, legte ſein mich drückendes Incognito mehr und mehr ab. Er brachte mir auf einem Spaziergange kindlich lieb dieſe Inſignie. Ich küßte die vier Engel als Schutz und Hort dieſes engelreinen Herzens. — „Wende dich,“ ſprach er, „von der Arzneikunde, es ſteht geſchrieben: Laſſet die Todten ruhen. Mir gefallen deine Beſuche auf dem anatomiſchen Theater nicht, geh', ich bitte dich, in öſterreichiſche Dienſte, ich fördere dein militairiſches Glück durch den Grafen C.....o in Wien.“

Hätte ich daran beſſer gethan? Oder ſteht der Arzt nicht eben ſo erhaben wie ein Feldmarſchall da, wenn er folgende Parole im Gedächtniſſe bewahrt?

Dem Arzte ſey der Kranke ein ihm anver-trautes, ein heiliges über alle Rückſichten gehendes

Gut. Wenn er an das Krankenbett tritt, ruhe der Ernſt auf ſeiner Stirn, die Humanität auf ſeinen Lippen, in ſeinen Augen wohne die Liebe, die Würde begleite ſeine Rede. Sein Herz ſey nüchtern, ſein Geiſt ſey zu Haus. Kann er kein rettender Genius mehr ſeyn, ſo höre er doch nie auf, ein liebevoller zu ſeyn. Kann er das Leiden nicht heben, ſo ſuche er es zu lindern, kann er es nicht mehr phyſiſch, ſo kann er es immer noch moraliſch. Er iſt der Stern für den Kranken: auf ihn iſt das ſterbende, wie das hoffende Auge gerichtet; an ſeinen Tönen hängt das bange Ohr; ſeine Gebärde iſt der Telegraph für den ſpähenden Blick der Leidenden. Wenn das Herz des Kranken brechen will, wenn die ringende Pſyche ſich vom Körper trennt, verſüße er ihr die letzte Stunde, in der ſie das Irdiſche verläßt. Sterben iſt leicht, das Vorgefühl iſt ſchwer. Wer ſcheidet gern vom Alten, vom Liebgewonnenen, vom Gewohnten?

Dieſes Mannes Unterhaltungen erſtreckten ſich auch auf die Freimaurerei, worin er hohe Grade

zu bekleiden schien.*) Nach absolvirten Studien sollte auch ich, so war sein Wunsch, dieses Licht schauen. Ich habe redlich Wort gehalten und es spricht, mein Semilasso! ein ci-devant Redner einer gerechten und vollkommenen St. Johannis-Loge zu Dir. Zwar bin ich jetzt passives Mitglied dieses Bundes, gebe Dir aber die Gründe an, die mich zum Decken bestimmten.

Das Decken, so zweideutig es auch im ersten Augenblick den meisten Brüdern erscheinen mag, kann doch vielseitig in Schutz genommen und vertheidiget werden. Von den gewöhnlichen Beweggründen zum Decken, als: weite Entfernung vom Logenorte, beschränkte Vermögensumstände, Feindschaft mit einem Bruder, Beruf, bevorstehende Exclusion ꝛc., ist hier nicht die Rede; vielmehr

---

*) Ohne Zweifel war er Mitglied des Illuminatenordens, der im J. 1776 von Adam Weishaupt, damaligem Professor des canonischen Rechts zu Ingolstadt, gestiftet wurde.

glaube ich aus der Lage, worin eine Loge sich befindet, und aus individuellen Ansichten über die Maurerei Beweggründe zum Decken hernehmen zu können, gegen welche der Unbefangene nicht streiten kann. Ist die Loge in einem sehr kleinen Orte, so ist sie, der Erfahrung nach, stets in Gefahr, aus Mangel an Mitgliedern ihre Arbeiten schließen zu müssen, und nicht selten ist die äußere Lage des Vereins in einem kleinen Orte so beschränkt, daß man nicht erwarten kann, die Gesellschaft werde die Würde einer Loge behaupten können, daß man fürchten muß, sie werde in der Beschränkung ökonomischer Verhältnisse zu viele Versuchungen zur Aufnahme unwürdiger Mitglieder finden. Die Brüder N. N. fanden gewiß in ihrem Herzen keine Aufforderung Mitglieder eines Bundes zu werden, der nur der Tugend angehört, und wie viele ließen sich, wohl nur aus weltlichen Rücksichten einweihen! —

Deckt nun unter solchen Umständen ein ächter Maurer, so hört er dennoch nicht auf, Freimaurer

zu ſeyn, ſo wenig ein guter Chriſt durch Nicht-beſuch der Kirche es zu ſeyn aufhört. Wer von den beſſern Brüdern deckte, behält doch gewiß das Andenken an ſeine Aufnahme, vergegenwärtiget ſich alle Umſtände, die ſein Herz tief ergriffen, bleibt der Maurerei ſtets eingedenk, und übt ihre Lehren im Leben aus, wozu es keinem an Gelegenheit fehlt.

Auch iſt es gewiß: daß der vieljährige Beſuch einer Loge auf unſere Moralität keinen weſentlichen Einfluß äußert. Es werden Receptionen veranſtaltet, Inſtructionslogen gehalten, die der Meiſter hinreichend kennt, den Hieroglyphen hat er nach dem Grade ſeiner intellectuellen Ausbildung Deutung gegeben, und der Beitrag für die Armen ſchließt die Loge. Zwiſchendurch eine Rede, die für den wahren Maurer, wenn nicht überflüſſig, doch nicht weſentlich iſt, und für den unwürdigen Bruder wohl ebenſo.

Das Logenweſen iſt und bleibt alſo für die activen Mitglieder die Hauptſache, Beobachtung

der Form raubt die meiste Zeit, und die Freimaurerei selbst kann doch nur im eigentlichen Leben ausgeübt werden. Wer also als redlicher und denkender Maurer nach mehreren Jahren seiner Aufnahme deckt, erleidet keinen wesentlichen Verlust durch den Nichtbesuch der Loge. Gerade wie wenn jeder auf der Akademie zeitlebens bleiben wollte, an einem Orte, wo er die Mittel zur geistigen Ausbildung empfing, da er doch nur der Ort des Sammelns seyn soll, so wie die Loge der Ort des Sammelns moralischer Eigenschaften.

Außerdem glaube ich begehen die meisten Logen den großen Fehler, daß jeder nur nach den für die Loge übernommenen Arbeiten befördert wird und zu der höchsten Würde gelangt, da es doch rücksichtlich des rein Maurerischen mit manchen in den Logen hoch graduirten Brüdern traurig aussehn dürfte. Jeder Bruder sollte daher länger und schärfer geprüft werden, seine Handlungen sollten ihm den Stempel der Würde oder Unwürde geben, dann stände es besser um so viele Logen,

die ſchon jetzt manchem Exoteriker in dieſer Rückſicht anſtößig erſcheinen müſſen.

Mancher Bruder hat aus dieſen Motiven gedeckt, und ſchloß ſich darauf deſto inniger der Kirche an, die für alle Klaſſen von Menſchen, für den Aufgeklärteſten, wie für den Unwiſſendſten beſtimmt und geeignet iſt; ſie ſoll ſie alle beſſern und für das Heilige und Gute erwärmen, alle tröſten und ſelig machen, wozu ihr, wie der Maurerei, Mittel zu Gebote ſtehen, die das Gemüth tief ergreifen. Die Orgel, die Königin der Inſtrumente, begleitet die Kehle des guten und böſen Menſchen, und Confirmation, Communion ſind Einweihungen, die einen unauslöſchbaren Eindruck, wie die maureriſche Reception, zurücklaſſen. Beide: Kirche und Maurerei ſtreben nach einem Ziele, nach Veredlung des Menſchen. Die Kirche ſtellt ein Muſter wahrer Seelengröße in unſerm Heiland auf, die Maurerei in Johannes dem Täufer. — Wenn nun hieraus hervorgeht, daß die Maurerei gleiche Dogmen und gleiche

Zwecke mit der Kirche theilt; so wird der Maurerei der Platz angewiesen, der ihr gebührt, sie ist nämlich als ein zweites Mittel zur Veredlung des Menschen anzusehen, bei dem die Kirche nicht hinreichte ihn zu befriedigen oder zu bessern. —

Wenn aber Männer, die aus reinem Herzensdrange und der Ueberzeugung: daß die Maurerei nur edle Zwecke in sich schließe, zur Aufnahme gelangten, sich nach und nach das Geständniß machen mußten, daß der Zweck der Maurerei dem der Kirche gleichkomme, und nur die Wahl der Mittel zur Erreichung dieses Zwecks das Unterscheidende zwischen beiden sey, der maurerische Verein aber eine große Anzahl Mitglieder zähle, die ein unreines Interesse zu diesem Bunde führte; so unterliegt es auch keinem Zweifel, daß dadurch die Kirche weit bedeutungsvoller hervortritt, deren Pforten jedem geöffnet sind, die die Mehrzahl der Menschen in reiner Absicht betritt, und der die ganze civilisirte Menschheit angehört, und hier

liegt die Frage nicht weit: würde das menſchliche Geſchlecht ohne Freimaurerei daſſelbe ſeyn und bleiben, oder ließe ſich der Fall denken, daß die Freimaurerei die Kirche überflüſſig zu machen im Stande wäre? Im erſten Fall würden alle Maurer ausſchließlich der Kirche angehören, und da letztere, wie die Maurerei, Menſchenveredlung zu ihrem Ziele hat, ſo würde durch die Kirche der Zweck der Maurerei erreicht ſeyn. Im zweiten Fall würde durch die Maurerei die Kirche erſetzt werden, nur mit dem Unterſchiede: daß die Maurerei das Geheimnißvolle ablegen müßte, und ſie ſich nur als Kirche geſtalten könnte. — Eine abſolute Nothwendigkeit der Exiſtenz der Kirche ſcheint hieraus hervorzugehen, nicht aber die der Maurerei, und wenn letztere auf dem ganzen Erdkreiſe verboten und ihre Tempel geſchloſſen würden: ſo würde die Menſchheit durch die Kirche allein denſelben Grad von Humanität ſich verſchaffen können, wovon ſo Viele glauben, daß er nur durch die Maurerei zu erreichen ſey, und ſich dabei vorzüglich

auf die Mittel berufen, deren sich die Maurerei zu diesem Endzweck bedient.

Die Maurerei nimmt allerdings das Gefühl und die Einbildungskraft ganz besonders in Anspruch, dieß thut aber die Kirche ebenfalls, wenn sich ihre Mittel auch nicht so sinnlich, wie bei der Maurerei aussprechen, und beide: Kirche und Maurerei sind in dieser Rücksicht nicht so abweichend, wie es viele wähnen; freilich ist beim lutherischen Gottesdienst wenig für die Phantasie gesorgt, indeß wirkt er auch durch den Verstand auf das Gemüth zurück, und wie mechanisch der die Phantasie so lebhaft aufregende katholische Gottesdienst von den Glaubensgenossen begangen wird, lehrt die Erfahrung.

Wir dürfen also die Mittel, die sich die Maurerei zur Erlangung ihres Zwecks bedient, nicht so hoch anschlagen, als es gewöhnlich geschieht, vielmehr läßt die Wahl der Mittel noch vieles zu wünschen übrig. Die geheimnißvolle Hülle, die Puppe, lege die Maurerei ab, damit die Psyche von jedem

erkannt und bewundert werde; jedem, dem Guten, wie dem Bösen, sey der Zutritt ohne Schwierigkeit gestattet, dann werden Kirche und Maurerei Hand in Hand sich rascher und vollkommener dem Ideale nähern, und gleiche Würde behaupten.

Nach dieser mir nothwendig erschienenen Episode komme ich auf meinen Seraphinenritter zurück. An meinem Wiegenfeste brachte mir sein Kammerdiener eine prachtvoll gebundene Bibel. Auf unserer Promenade erzählte der Fremde: wie er einst einem Herzoge von Orleans, als dieser ihn in Paris auf der Stube die Bibel lesend angetroffen und darüber gelächelt, zur Antwort gegeben habe: „Dieses Buch ist mein Wegweiser durchs Leben.“

Kurz vor meinem Abgange von Berlin sahen wir die Darstellung der Braut von Messina. In der Scene, wo der Sarkophag sich mit aller Pracht und Glanz präsentirt und die Macht des Chorals alle Nerven spannt, flüsterte der Fremde leise: „auch ich bin fertig auf dieser Welt“ und eine Thräne netzte sein Auge. Dann fuhr er

fort: „du hast *), ich kann's nicht länger zurückhalten, was ich bisher, um deiner Eitelkeit nicht zu schmeicheln, auszusprechen vermied, die größte Aehnlichkeit mit Schwedens großem Könige Gustav Adolph, erzeige mir die Liebe und laß dich malen, aber im strengsten Profil; König Karl XIII., mein Freund, soll diese frappante Aehnlichkeit kennen lernen.“ **) — Sein Wunsch wurde erfüllt.

Die Tage der Trennung rückten näher, und noch immer kannte ich nicht dieses Mannes Namen und Stand. Mancherlei erfuhr ich über Gustav IV. antigallische Gesinnungen, wie in dieser Beziehung eine Inconsequenz die andere verdrängt, und dieses Mannes ungnädig aufgenommene Vorstellungen den Impuls zu seiner Entfernung von Stockholm gegeben hatten.

---

*) Ich trug damals einen akademischen Schnurrbart.

**) Meines Fremden Lieblingsstudium war Lavater's Physiognomik.

Endlich im Theater, denn wir haben uns niemals auf der Stube gesprochen, vielleicht aus Fürsorge zur Bewahrung des Incognito — schlug die Abschiedsstunde. Er händigte mir sein Portrait ein, nach einer Marmorbüste kopirt, unübertrefflich an Gediegenheit des Ausdrucks seines frommen Profils. Unter dem Bilde prangt: à l'amitié. Nebstdem empfing ich ein Blatt Papier, worauf:

Gustav Adolph Baron de Reuterholm, un des Seigneurs de Suède, Grand-Chambellan, Président, Chevalier et Commandeur de tous les Ordres du Roi.

Hier hast Du, mein Semilasso! die Skizze über einen ausgezeichneten Mann, der mit glühender Anhänglichkeit an Schwedens großartiges Volk, den Franzosen aber abhold, mir einst die denkwürdigen Worte über die Gallier schrieb:

. . . . . „Il semble malheuresement, qu'ils sont encore bien loin de leur terme; — doch wir wollen trauen auf den höchsten Gott und uns nicht fürchten vor der Macht der Menschen! (Schiller)."

Er starb zu Schleswig in den Armen des Landgrafen Carl zu Hessen, Gouverneurs von Schleswig, am 27. December 1813.

Große Residenzen bieten interessante Bekanntschaften dar. Wie erging's nicht der H.....l, die vom Wolfart'schen Baquet in den Entresol Deines erlauchten fürstlichen Hauses, wo Du als Beau-fils accreditirt bist, avancirte; die Gesellschaftsdame auf Reisen und Congressen (Aachen, Karlsbad) repräsentirte; den Fürsten H. auf der Reise von Doberan nach den dänischen Inseln begleitete, von wo, denke Dir! mein Beau-père, ein ergrauter Marinechef, der schon in der Schlacht bei Svenstsund am 9. Juli 1790 Lorbeeren gegen die Russen, die 53 Schiffe verloren, errang, die hohen Reisenden auf tückischem Elemente nach Str.....d geleitete, wofür ihm der Fürst eine mit seiner Namensschiffre gezierte Tabatiere ver-

lich, woraus ich nicht ſelten eine Priſe empfange. Du ſtaunſt gewiß über den Rapport, in welchem ich mit Dir ſtehe. Zuverſichtlich iſt Dir erinnerlich, in welchem Anſehen ci-devant Profeſſor W....t zu Berlin als hoher Prieſter des animaliſchen Magnetismus ſtand. Ich ſelbſt war Zeuge ſeiner magnetiſchen Manipulationen, und dieſe H.....l, ſpätere Frau v. K....y, verdankte ihrer Clairvoyance am Baquet die Bekanntſchaft der Miniſterin v. H.....dt, wodurch ſie zugleich Grande-Entree in dem fürſtlichen Hotel am Doenhofsplatze erhielt. In ihrer Heimath würde ſie une personne obscure geblieben ſeyn, obgleich ſie ihrer Mutter, einer gebornen Coſté, einen ſo hohen Grad weiblicher Erziehung und Bildung verdankte, der wohl zur Förderung ihres Glücks geeignet war. Bei einem diplomatiſchen Diné in Deines Beau-père Hotel hat ſie zum Erſtaunen Aller mit dem engliſchen, italieniſchen und franzöſiſchen Geſandten in ihren Sprachen converſirt, ja mit dem Fürſten Blücher, als gebornen Roſtocker, deſſen Gemahlin, eine

geborne v. Colomb*), mich über der Taufe gehalten, plattdeutsch gesprochen, das sie als geborne Mecklenburgerin correct genug sprach.

Sie war dem Fürsten H.....g unentbehrlich geworden. Ein heller Verstand, Belesenheit und Sprachkenntniß erhoben sie über Viele ihres Geschlechts. Die feinere Weiblichkeit war in Folge früher drückender Verhältnisse geknickt; ihr Antlitz hatte, bis auf die schönsten, gleich Aehren prangenden Augenbrauen, nichts Anziehendes, vielmehr drückte es einen leidenden somatischen Zustand aus. Sie war nach W.....t's Versicherung die sensibelste aller seiner um das Baquet versammelten Kranken; sie gelangte in die höchsten Grade der Clairvoyance; ja, als der Fürst von Doberan aus die Reise nach den dänischen Inseln festgestellt hatte, hat sie in einem Paroxismus von Clairvoyance Sturm verkündet, der auch wirklich des Fürsten Abreise

*) Die v. Colombs wollen von Columbus abstammen und führen ein Steuerruder in ihrem Wappen.

um einige Tage verhinderte. Dieſe merkwürdige Clairvoyante, am Aachner Congreß von der diplomatiſchen Hand des Herzogs von Richelieu geführt, war meine Jugendgeſpielin, ſie und ich blieſen die Flöte, die damals beliebten Pleyel'ſchen Compoſitionen ſpielten wir mit trefflicher Embouchüre. Ihr Vater war ein Uhrmacher, ihre Mutter, die ich ſchon oben angedeutet, ſtand einem Erziehungsinſtitute ſo ſegensreich vor, daß ſie in ihrem hohen Alter vom Großherzoge Georg mit einer Penſion beglückt wurde. Jahre vergingen, ehe ich dieſe hochgraduirte Tochter in der Heimath wieder ſah. Endlich erſchien ſie mit fürſtlicher Equipage und Dienerſchaft. Ihr zerrüttetes Nervenſyſtem, dazu ein Fehltritt beim Einſteigen in den Wagen, zog ihr ein langdauerndes Siechthum zu. Gewöhnt an animaliſch-magnetiſche Behandlung, verlangte ſie gleiche von mir. Hier war es, wo ich außerordentliche Erſcheinungen, Clairvoyancen und Ekſtaſen beobachtete, die zu ſchildern mir beſonders deshalb nicht in den Sinn kommt, weil Profeſſor W.....t

das Vertrauen zum animalischen Magnetismus auf ganze Generationen hinaus, durch eine libidinöse, entsetzlich materielle Selbstverschuldung, zu Grabe getragen hat. Ohne Zweifel ist Dir, mein Semilasso! das Nähere darüber nicht entgangen; darum erspare mir weitere specielle Mittheilung, die ich Dir, auf Deinen Wunsch, nur in einer aparten Correspondenz geben würde. Damit Dir aber der Aeskulap über das interessante Thema des Magnetismus, wobei, wie Du weißt, ein natürlicher, ein animalisch-magnetischer und ein mineralischer unterschieden wird, nicht allzuleichtfertig hinweghüpfe, und Dich dieses Thema schon der Seherin von Prevorst wegen, worüber Du ein geistreiches Urtheil gefällt*), interessiren wird, so will ich, aus Dir weiter unten gegebenen Gründen, bei dem natürlichen Magnetismus stehen bleiben, und versuchen, durch die Mittheilung einiger Ideen über die Entstehung und Beschaffenheit des natürlichen

*) Tutti Frutti 5. Band.

Somnambulismus, nicht etwa unser künftiges Daseyn zu beweisen, indem dieser Gegenstand über die Grenzen menschlicher Erkenntniß hinausliegt, und alle desbalb angestellten Untersuchungen, Darstellungen und Contemplationen mehr oder weniger an der petitio principii und dem saltus in concludendo kränkeln; — vielmehr soll das Wunderbare folgender Thatsachen, wie wir selbige bei dem Nachtwandler und dem Erblindeten kennen lernen, uns eine Ahnung mehr über unsere höhere Bestimmung einflößen.

Vor Jahren kehrte ich mein Thema um, und stellte die Materie dem geistigen Principe voran, und suchte daraus die Endschaft des Menschen an Leib und Seele mit dem Untergange dieses irdischen Lebens herzuleiten. Auch würde ich keinen Anstand nehmen, dieses atheistische Fragment dem vorliegenden Versuche voranzuschicken, dürfte ich mit Zuversicht voraussetzen, daß von allen Gönnern dieser Zeilen der theoretische von dem praktischen Atheisten gehörig unterschieden würde: denn zu

letzterem möchte ich für keinen Preis von irgend Jemand gezählt werden.

Ich beschränke mich, ich wiederhole es, mit Andeutungen über den natürlichen Somnambulismus, indem die Aufzählung der ans Fabelhafte grenzenden Krankheitsgeschichten des natürlichen Somnambulismus und besonders des magnetischen Schlafwachens, wenn auch nicht gerade eine insipide Unterhaltung, doch ein Clair-obscur darbieten würde, worin man sich zurecht zu finden kaum im Stande seyn möchte. Ueberdieß hat sich der Arzt sehr zu hüten, daß er sich nicht in seinen Beobachtungen vom Weibe täuschen lasse. Merkt dasselbe nur im geringsten, was er sucht, kann es dieß nur ahnen, und es erräth sehr schlau, so ist seine Sache verloren. Wigand in Hamburg ließ sich lange von einem jungen Mädchen, das noch fast ein Kind war, täuschen, indem es die ihm vorgelegten Metalle errieth, und eigentlich harmlos mit ihm spielte, bis Pfaff die Täuschung entdeckte. Rudolphi erzählt den Fall, daß ein

Mädchen bei Verſuchen mit Pendelſchwingungen den Augen des Phyſikers abſah, was er ſuchte, und richtig in ſeinem Sinn das Pendel ſchwingen ließ. Ich ſelbſt habe Täuſchungen beim Magnetiſiren, bei Krämpfen ꝛc. beigewohnt und den Betrug in der vielfachſten Geſtalt geſehen. Selbſt in der Krankheit will das Weib bemerkt und intereſſant ſeyn, und das führt zu allem Möglichen. Es iſt auch daher begreiflich, wie ſonſt verſtändige Männer die wunderbarſten Geſchichten von magnetiſirten Weibern ganz treuherzig erzählen, denn ſie ahnen nicht, wie ihre Leichtgläubigkeit gemißbraucht ward. Mulieri et ne mortuæ quidem credendum est, ſagte Stoll in ſeiner ratio medendi, und in allem was Nervenkrankheit, Magnetismus u. ſ. w. heißt, hat er völlig Recht.

Der natürliche Somnambulismus (Schlafwandeln, oder das gewöhnliche Nachtwandeln, Noctambulatio) von den Griechen ὑπνοβατέσις genannt, bietet nicht allein wunderbare Erſcheinungen, ſondern in ihm ſtellt ſich auch der lebende Menſch

in einer durchaus andern Lage gegen die Außenwelt dar. Das sonderbarste Phänomen dieses Zustandes ist die Verschlossenheit der Augen, während welcher gleichwohl die Nachtwandler eben so handeln, als ob sie den freien Gebrauch des Gesichts hätten. Die früheren Erklärungsarten, daß die Einbildungskraft die Augen vertrete, und daß der Nachtwandler eigentlich nur ein tief Träumender sey, oder daß das Schlafwandeln als ein Mittelzustand zwischen Wachen und Traum betrachtet werden müsse, worinnen der Mensch nicht wie im Schlafe ganz das von äußern Gegenständen erregte Gefühl verloren habe, sondern noch immer einige Vorstellungen von den ihn umgebenden Gegenständen behalte, und eine Menge Vorstellungen durch seine Sinne fortdauernd bekomme und darnach sich richte, wobei indessen auch die Einbildungskraft beträchtlich einwirke — können nicht befriedigen. Nachtwandler sind immer schwerer als natürlich Schlafende zu erwecken, auch erinnern sie sich der Handlungen während des Schlaf-

wandelns nicht leicht; es ist daher der Schlafwandel vielmehr ein tieferer Schlaf als ein Halbschlaf. Die Haupterfordernisse des natürlichen Schlafs, daß die Sinne feiern, und gegen äußere Reize unempfindlich sind, die Seele also durch sie nichts percipirt, finden folglich auch bei ihm statt. Die Augen der Nachtwandler sind aber entweder geschlossen oder offen; im letzten Fall jedoch so unempfindlich, wie bei dem schwarzen Staar. Unter mehrern Beobachtungen verdient die von einem Manne vorzüglich Bemerkung, der im Schlaf oft weite Reisen zu Fuße und zu Pferde machte, und im Dunkeln ebenso wie am Tage dreist überall herumging, und sich allenthalben wie ein Wachender benahm, dessen Haut-, Geruchs- und Gehörorgan aber eben so unempfindlich, wie seine so fest verschlossene Augen waren, daß man die Augenlieder nicht von einander zu ziehen vermochte. Dem bekannten Nachtwandler von Vicenza konnte man ein Licht so nahe vor die Augen halten, daß die Augenbrauen davon ver-

fengt wurden, ohne daß er eine Empfindung äußerte. Dieser Nachtwandler, Namens Nigretti, verrichtete alle seine Obliegenheiten eines Bedienten und bereits in jeder Nacht; bei ihm waren seine Handlungen Copieen der Tagesarbeit; nur war Geschmack, Gehör, Geruch und Gefühl nicht in seiner Gewalt. Er trank Wasser für Wein, das stärkste Geräusch, der Kitzel einer Feder an seiner Nase und das Licht vor seinen Augen machte keinen Eindruck.

Bei Nachtwandlern mit offen stehenden Augen fanden glaubwürdige Beobachter die Pupille sehr dilatirt und gegen das Licht nicht eher empfindlich als bis man die Personen weckte.

Bei unserer gänzlichen Unkunde der Veränderungen, welche in den Sinn- und Seelenorganen durch die Einwirkung äußerer Gegenstände geschehen, bei der Unbegreiflichkeit des Zusammenhangs zwischen Materie und Geist, und der Unauflösbarkeit des Räthsels, wie aus den Veränderungen, die unsre Organe bei den sinnlichen

Eindrücken erleiden, Vorstellungen entstehn, und gegenseitig das die sinnlichen Empfindungen aufnehmende Wesen sich zu den Operationen der Sinneswerkzeuge wiederum activ zu verhalten, so z. B. die sinnlichen Vorstellungen zu beurtheilen, modeln, Association der Ideen zu bewirken vermöge, — darf man es doch in der That so befremdend nicht finden, anzunehmen, daß das in uns wohnende sich selbst bewußtsevende Wesen auch noch auf eine andere Weise, ohne Hülfe der sinnlichen Organe, zu ähnlichen sinnlichen Vorstellungen, als durch diese hervorgebracht werden, werde gelangen können. Dies wird denn auch durch Erfahrung an Nachtwandlern bestätigt, und der Glaube an die Wahrheit dieser Erfahrungen durch Thatsachen anderer Art erhöht, wo beim gänzlichen Mangel oder bei einer ganz andern Zahl und Beschaffenheit des einen oder des andern Sinnorgans die nämlichen Empfindungen erregt zu werden scheinen, wie im Menschen durch jene Organe; besonders in den Fällen, wo nach völliger

Destruction des Auges noch Vorstellungen, wie sie sonst nur durch dieses Organ erlangt werden, entstehen. Gewisse Erscheinungen in der Thierwelt sind von dieser Art, z. B. die feine Empfindlichkeit der von Augen entblößten Polypen gegen das Licht, ferner die von Spallanzani und Andern erwiesene Fortdauer der Sehkraft der Fledermäuse nach völlig zerstörtem Gesichtsorgane.

Sollte sich ein ähnliches Vermögen nicht auch bei andern Thieren, und dem edelsten derselben, dem Menschen, finden; und sollten sich unter ähnlichen Umständen vorher schlummernde Kräfte entwickeln? Es zeigt uns die Natur an unheilbaren völlig Blinden Erscheinungen, die der Annahme günstig sind, daß auch der Mensch unter gewissen Umständen, ungeachtet des Verlustes der Augen, Gesichtseindrücke empfängt, die ihm kein anderer Sinn verschaffen kann. Es sind mehrere ins Unglaubliche gehende Beispiele von Vervollkommnung anderer Sinnorgane, namentlich des Gefühls, bei Blinden bekannt, wie die des Hammer-

ſorter Organiſten, der durch das Gefühl den Gehalt der Münzen und die Farben unterſcheiden konnte; andere Aeußerungen, Bewegungen und Handlungen von Blinden dagegen zeugen offenbar von Vorſtellungen, die der Menſch im geſunden Zuſtande blos durch die Augen erhält. Hier fragt es ſich nun, wie es möglich ſey, daß er dieſe durch die übrigen Sinnorgane wirklich erhalte, und wie, und durch welche Vorſtellungen dieß geſchehen könne. Erhält aber der Blinde noch Geſichtsvorſtellungen, ſo kommt es hier mehr auf Unterſuchung der Natur und Beſchaffenheit dieſer Vorſtellungen, als auf die Art und Weiſe an, wie dieſe ihm ſich darſtellen. Das damit verbundene Gefühl mag nun freilich wohl ein anderes ſeyn, als beim gehörigen Gebrauch der Augen; die Vorſtellungen ſelbſt mögen wohl wie Träume erſcheinen, von denen der Blinde nicht weiß, woher er ſie bekommt, da er des Organs der Augen ſich nicht bewußt iſt; deßwegen bleiben aber immer dieſe Vorſtellungen Geſichtsvorſtellungen, die den

Blinden zu denselben Aeußerungen und Handlungen veranlassen, die der Sehende zu Tage legt. Wenn nun auch der Blinde selbst glaubt, daß er diese Vorstellungen durch einen andern verfeinerten Sinn, vorzüglich das Gefühl, erhalten habe, und wenn auch selbst dieß bisher Philosophen glaubten, so mag man wohl die zunächst liegende Ursache als vollgültig und entscheidend angenommen, eine vielleicht dunklere aber übersehen und ununtersucht gelassen haben, ob die beobachteten Erscheinungen sich auch alle aus der Verfeinerung der übrigen Sinne, besonders des Gefühls, erklären lassen. Da dieß aber nicht der Fall ist, so mag wohl noch eine unbekannte Quelle neuer Vorstellungen bei Blinden vorhanden seyn, die sich bei ihnen nur nicht so schnell als beim Nachtwandler und bei den Thieren in Spallanzani's Versuchen entwickelt.

Wir finden nämlich an dem Nachtwandler eine Veränderung der Haupttriebfedern der ganzen Maschine, eine Umstimmung des Seelenorgans

als Intermediums zwiſchen Geiſt und Körper, bei den Blinden dagegen nur die Beraubung eines gröbern ſinnlichen Werkzeuges. Es werden daher auch dort blendendere und raſcher gehende Erſcheinungen zum Vorſchein kommen als hier. Auch kann bei den geblendeten Thieren dieſes neue Talent ſich raſcher entwickeln als beim Menſchen, und Ungleichheit der Vorſtellungen bei den verſchiedenen Blinden, bei der allgemeinen langſamen Entwickelung des Menſchen und der individuellen Verſchiedenheit ſeines Seelenorgans und Nervenſyſtems, keinen Gegengrund dieſer neuen Quelle derſelben abgeben.

Zu den Factis, welche dafür zeugen, daß manche Blinde Vorſtellungen haben mögen, die der geſunde Menſch nur allein mittelſt des Gebrauchs ſeiner Augen erlangen kann, gehören unter andern das Beiſpiel von Johann Goncelli, einem blinden Steinſchneider, von dem in Stralſund lebenden blinden Maler Phönix, der nach ſeiner hoffnungsloſen Erblindung Gläſer zu Teleſkopen

schleift und letztere construirt. Ferner das Beispiel eines von Wetzel gedachten blinden Karten- und Schachspielers, eines von Diderot erwähnten blindgebornen Chemikers und Tonkünstlers, des blinden Mathematikers Saundersen, der als ein Kind von Einem Jahre seine Augen durch die Blattern verloren hatte, und doch über die Optik Vorlesungen hielt, eines von Kindheit auf blind gewesenen Landmanns in Schweden, der fast alle Geschäfte des gemeinen Lebens verrichtete; ferner des blinden Lehrers der Chemie, Dr. Mole's, der ebenfalls gründliche Kenntniß in der Mechanik, Optik, Algebra, Astronomie u. s. w. besaß, ungeachtet er in seiner frühesten Jugend durch die Blattern das Gesicht eingebüßt hatte; des blinden Straßenbaumeisters Johann Metcolf; des blinden Flötenspielers Dulon, der schon in der ersten Woche seines Lebens sein Gesicht verlor, und auf dem Clavier Sebastian Bach's Fugen mit Präcision und ohne Anstoß vortrug, ja selbst componirte, ohne ein Instrument zu gebrauchen, indem er

alles mit großer Genauigkeit in die Feder dictirte; des trefflichen Fabel- und Epigrammendichters Pfeffel, der über ein halbes Jahrhundert in Blindheit lebte; endlich das Beispiel der bekannten großen Tonkünstlerin, des Fräuleins Maria Theresia v. Paradies, die in einem Alter von vier Jahren und acht Monaten ihres Gesichts völlig beraubt wurde. Wäre Homer wirklich blind gewesen, wie man erzählt, so wäre er doch gewiß nicht blind geboren, denn ein Blindgeborner hätte solche Schilderungen von sichtbaren Gegenständen, wie wir in den Homerischen Gedichten finden, nie entwerfen können.*)

Mehrere von den Erscheinungen, die beim Schlafwandeln vorkommen, finden sich auch in den Handlungen der vorgedachten Blinden, nur

---

*) Gottlieb Mohnike sagt darüber in der Geschichte der Literatur der Griechen und Römer S. 169: „Des Mährchens von Homeros Blindheit ist absichtlich keine Erwähnung geschehen.

daß, wie gedacht, die Fertigkeiten zu dergleichen Handlungen, wozu wir die Augen brauchen, bei ihnen langsam sich entwickelten, beim Nachtwandler diese hingegen sich wie die Kunsttriebe der Thiere schnell entwickeln. Fast alle diese Blinden hatten Gefühl von der Gegenwart oder Abwesenheit körperlicher Gegenstände in ihrer Nähe; sie erkannten die Höhe, Tiefe und Breite eines Zimmers, auch wenn sie das erstemal in dasselbe traten; sie wußten, wenn sie im Freien waren, und dem Fräulein v. Paradies entging kein naher Gegenstand in freiem Felde, sie unterschied, ob sie bei einem Hause oder Garten vorbeiging, ob dieser mit einem Geländer, einer Planke oder einem Staket umgeben sey; Saunderson zeigte seinen Schülern Abends den gestirnten Himmel; der blinde Straßenbaumeister wußte sich selbst in einer unwegsamen bergigen Gegend zu orientiren und darnach seinen Plan zu machen; blinde Frauenzimmer strickten, nähten und verrichteten andere weibliche Arbeiten, eines schrieb sogar gerade und völlig regelmäßig,

sowohl bei Nacht als bei Tage; der von Diderot beschriebene Chemiker drechselte und verfertigte Arbeiten mit der Nadel; ein Anderer baute künstliche Maschinen; ein blinder Bauer verfertigte Karren, Wagen, Schlitten, schmiedete Eisen, machte Messer, in deren Griffen sich Gabeln und kleine Sägen befanden, verfertigte Schuhe, nähete, fädelte den Faden selbst ein, und baute sich sogar ein Haus. Das Fräulein v. Paradies und andere Blinde empfanden Vergnügen beim Anfühlen schöner Statuen. Dieselbe erkannte zürnende, weinende, lachende, sanfte, ruhige Gesichter auf der Stelle, und wußte sich Vorstellungen von dem Ausdrucke dieser verschiedenen Leidenschaften und Seelenstimmungen zu machen, so daß sie selbst in ihrer Einbildungskraft sich menschliche Carricaturen schuf, in melancholischen Stunden sich solche Gesichter, ja ganze Figuren bildete, vor denen sie sich fürchtete; dieselbe tanzte, und zwar mit Kenntniß des Tanzplatzes und des Verhältnisses des Standes anderer Personen zu ihr; auf dem Theater wußte

sie die Rollen der dargestellten Personen wahr und natürlich zu spielen, und hatte eine richtige bildliche Vorstellung der Stellungen, des Spiels und Ausdrucks der zugleich agirenden Personen. Fräulein v. Paradies kannte nicht nur Farben, sondern sie verglich sie auch, zeigte dabei ein ästhetisches Wohlgefallen und Mißfallen, wählte sich die Farben und Zeuge zu ihrer Kleidung mit Geschmack, und konnte weder bei sich noch bei andern hierin eine Disharmonie leiden.

Alle diese Erfahrungen scheinen auf die Möglichkeit hinzudeuten, daß die Seele auch ohne den Gebrauch der dazu bestimmten Sinnorgane noch fortdauernd sinnliche Vorstellungen unter gewissen Umständen erhalten könne, und in Ansehung der Augen bei Menschen und Thieren wirklich erhalte.

Man hat besonders zur Erklärung der Phänomene des Nachtwandelns zu einem sechsten Sinn seine Zuflucht genommen, welcher bei Blinden, der Hypothese zufolge, erwachen, und an die Stelle

des Auges treten ſollte, und ihm das Abdominal-nervengeflecht zum Sitz angewieſen. Man lachte über dieſe, beſonders von den Magnetiſeurs aus Puyſegur's Schule begünſtigte Behauptung, bis Spallanzani ſeine wunderbaren Verſuche mit Fledermäuſen bekannt machte, wo man wenigſtens zur Erklärung dieſer Erſcheinung den prätendirten ſechsten Sinn zuließ. Allein auch damit iſt das Räthſel nicht gelöst, es iſt eine qualitas occulta einer andern untergelegt, und weder Luft noch Licht kommen mit dem vermeintlichen ſechsten Sinn in einige Berührung und vermögen auf ihn einzuwirken. Auch Leibnitz's präſtabilirte Harmonie genügt nicht zur Erklärung einer überhaupt jenſeits des Bereichs unſers gegenwärtigen Erkennens und Begreifens liegenden Erſcheinung.

Vielleicht führen uns jene Anomalieen zu einer andern größern Anſicht der Natur und des Menſchen, wobei unſer Blick auf die Gegenſtände der überſinnlichen Welt, ſo weit er reicht, mehr Intereſſe und Realität als bisher bekommt. Wir gelangen

dabei auf eine Welt in uns, die nicht an die Gesetze der sinnlichen Natur gebunden ist, auf welche die Kräfte der letztern nicht einmal einwirken, und deren Fortdauer wir erwarten dürfen, obgleich wir die Vernichtung unsers sichtbaren Wesens täglich vor uns sehen. Nimmt man an, unser Auge, das ganz zu Gesichtsvorstellungen geeignet und seinem Bau nach so streng darauf berechnet ist, daß jede kleine Abweichung vom Normal andere Resultate gibt, könne ganz unthätig seyn oder ganz fehlen, und die Seele doch auf eine freilich für uns unbegreifliche Weise dieselben Gegenstände von der Welt erhalten, so läßt sich schließen, daß der Mensch auch ohne diese Hilfsmittel zu denselben Vorstellungen geschickt seyn könne, und hoffen, daß die Seele auch nach Ablegung der groben Hülle noch sinnliche Gegenstände wahrnehmen, daß der Geist in einem andern Zustande ohne Hilfe des Gehirns werde fortdenken, daß seine Phantasie, so wie sein Gedächtniß, nicht an dieses so zerstörbare Organ festgebunden, und

er im Gegentheile alle seine Verrichtungen ohne dasselbe werde vollziehen können. — So hätten wir schon hier Erfahrungen von der Unabhängigkeit unseres Geistes von der groben Körpermasse, und der Materialismus wäre widerlegt. Die Erfahrungen des Somnambulismus sprechen laut und stark für diese Unabhängigkeit, da der Somnambüle, beim Erwachen von seinem Zustande, selbst von seiner Persönlichkeit durchaus nichts weiß, sich und andere ganz verkennt, dagegen aber theils mit neuen, theils mit verstärkten Seelenkräften versehen zu seyn scheint. Kann wohl ein Wesen, dessen Kräfte sich so leicht abändern, hier erheben, dort zum Theil verlieren, Resultat der Organisation des Gehirns seyn, welches in dieser Art von Schlaf, wie im natürlichen, keine organische Abänderung, sondern bloß diejenige dynamische erleidet, vermöge welcher ein anderes Spiel der Lebenskraft, Anhäufung derselben in einigen und Verminderung in andern Theilen, wie beim Schlafe existirt; und diese von der Organisation des Gehirns unabhängige

Veränderung einer für uns unsichtbaren Kraft suspendirt eines der wichtigsten Vermögen unserer Seele, ändert die Art zu erkennen, wahrzunehmen, erhebt, belebt, verstärkt unsere Geisteskräfte? Dieß führt nothwendig auf ein vom Körper verschiedenes, auf ganz eigene Weise bestimmbares Wesen, zugleich aber auch auf das Daseyn eines feinern Körpers, als Mittelorgan zwischen ihm und der Seele, vermittelst dessen diese im ganzen Körper gegenwärtig ist und auf alle seine Punkte wirkt, der sie umkleidet, durch den sie in die gröbere Masse einwirkt und wieder Veränderungen der letztern erfährt. Dieser feine Körper, dieses Lebensprincip ist es aber eben, was im Schlafe sowohl als im Somnambulismus solche Abänderungen erleidet, und dadurch so mächtig auf den Geist wirkt. Bewirkt dasselbe aber die so großen Veränderungen der Seele und ihrer Kraftäußerungen ohne Einwirkung des gröbern Körpers, steht letztere aber nach gewöhnlichen Naturgesetzen in einer genauen Verbindung mit diesem; so kann es freilich

wohl auch bei Krankheiten und mit ihm die Denkkraft umgestimmt werden, und dann wieder jenes harmonische Wachsen und Abnehmen des Gehirns und der Geisteskräfte, und dessen Abhängigkeit immer nur scheinbar seyn, und nur auf die Abhängigkeit dieses Mittelorgans hinweisen. Welcher hohen Perfectibilität ist demnach unser Geist fähig, da er sich bei Menschen hebt, denen das wichtigste Mittel zu ihrer Ausbildung, das Auge fehlt; wie selbstthätig, wie erhaben erscheint der menschliche Geist, der beim Mangel der wichtigsten Quelle zu Vorstellungen sich neue schafft, und dadurch seine Fähigkeit noch rascher ausbildet, seine Kräfte erhöht! Auch bei dem Schlafwandler sehen wir die Geisteskräfte gehoben, die Einbildungskraft stärker und umfassender, das Gedächtniß erweiterter und treuer, die Empfindungen und Gefühle eingreifender, den Witz feiner und schärfer, den Ausdruck treffender und bestimmter als im Wachen; auch der moralische Sinn ist bei ihnen viel feiner und höher gestimmt. Welch ein neues Licht

ſtrömt von dieſen Erfahrungen aus auf unſer künftiges Daſeyn! —

Nachdem ich Dich, mein Semilaſſo! in den dunklen Irrgängen unſers künftigen Seyns einigermaßen herumgeführt, erzähle ich Dir, daß nach einer von mir etwa vier Wochen lang fortgeſetzten magnetiſchen Behandlung dieſer H.....l, auf Befehl des Fürſten H., der um die Lehre des animaliſchen Magnetismus hochverdiente Dr. E., jetzt Profeſſor zu B..., erſchien, deſſen Humanität und frommer Sinn mich in den erſten Stunden unſers Beiſammenſeyns an ihn kettete. Leider war ſein Aufenthalt von ſehr kurzer Dauer. In Berückſichtigung des noch ſchwachen Nervenlebens dieſer intereſſanten Kranken, beſonders aber des beim Einſteigen in den Wagen betheiligten Gelenks, wurde im Sommer 1820 der Gebrauch des Seebades zu Putbus angeordnet. Hier war es, wo

die vor Jahren abandonnirte Liebe zu dem Herrn von K....y, mit dem Du ſpäter oft genug in Berührung gekommen biſt, aufs Neue erwachte; über deſſen Origine ich Dir aber nur Vermuthungen mittheilen könnte, obgleich wir manches liebe Jahr an einem Orte beiſammen lebten. Er verſtand die Kunſt, den Frauen zu gefallen, ſeine Bildung war nichts weniger als klaſſiſch, und im Ganzen erſchien er mir, da das Pharao ſeine Paſſion war, auch wohl als ein Subſiſtenzmittel beliebt wurde, wie ein Chevalier d'industrie, der aber bei dieſer Negative ſich in den feinſten Zirkeln zu präſentiren verſtand; er ſpielte die Geige bis zur Virtuoſität, kleidete ſich à quatre epingles, und ſein Wuchs war in meinen Augen ſein ſchönſtes Eigenthum; hiermit verband er einen ſo hohen Grad von Höflichkeit, der an den exceſſivartigen Chevalier erinnert, der an ſeinen Freund ſchreibt: Entſchuldigen Sie, mein Hochgeehrter, wenn ich Ihnen bei der heutigen ſchmählichen Hitze dieſen Brief in bloßen Hemdärmeln ſchreibe.

Genug, diesen von K....v traf ich bei meinem Besuche in Putbus, dessen Wiedersehen mich weniger erfreute als die Bekanntschaft des eidevant Pr. Zelter, der bei seinem einfachen Wesen sich sehr schmiegsam gegen die Clairvovante benahm. Sie hielt sich hier im Hause des Hofraths E., wo auch ich einige Tage mein Obdach fand, mehrere Monate auf, wurde hier durch die zarteste Aufmerksamkeit des Fürsten Putbus und seiner Gemahlin, die Dir, mein Semilasso! ohne Zweifel persönlich und als ein fast unerreichbares Muster ehelichen Glücks bekannt sind, ausgezeichnet; ja, ich erblickte in dem Zimmer meiner Kranken ein ihr vom Fürsten P. überwiesenes, höchst bequemes Sopha, denn sie hatte im Salon einen Fehltritt gethan, der ihren Aufenthalt in diesem Badeorte bis Ende October verlängerte. An Bequemlichkeiten mangelte es nicht, eine mit vier Schimmeln bespannte fürstlich H..... Equipage, wovon der Kutscher „Bischof“ hieß, setzte sie in den Stand, die lieblichen Umgebungen

dieſes Badeortes zu genießen. Sollteſt Du dieſes Bad noch nicht beſucht haben, ſo ankere ſpäteſtens nach Deinem verletzten Weltgange durch Afrika, Amerika und durch das aſiatiſch-europäiſche Rußland bei St.....d, reiche mir Deine Hand, und laß Dich in Rügen's Regionen herum- und zu der Stelle führen, wo der Fürſt Hardenberg zum Präſident Rother in Gegenwart des bekannten Arndt äußerte: ..... „es iſt nichts — der Zeitgeiſt hat mich nur ein wenig auf die Naſe geſchlagen.“ (Siehe Tutti Frutti 5. Bd. S. 283.) Bis dahin, denn wer weiß ſein Lebensziel, will ich Dich, der Du ſelbſt eine Feenwelt um M..... geſchaffen, durch eine treue Beſchreibung des lieben Putbus ſchadlos halten, wobei Du Dich an dem großartigen Kunſtſinne des Fürſten P. ſpiegeln kannſt.

Noch ſind nicht drei Decennien verfloſſen, als das Schloß der Grafen und Herren zu Putbus *),

*) Das fürſtliche Haus Putbus leitet ſeinen Urſprung von dem alten rügenſchen Fürſtenhauſe ab, für deſſen

in einer der reizendsten Gegenden an der östlichen Seite der an Naturschönheiten so reichen Insel

---

Stammvater Stoislav, jüngster Prinz des rügenschen Fürsten Raze (welcher 1140 starb) gehalten wird, daher auch der Rügenfurst Witzlaff III. in seinem im Jahr 1303 zu Aslo in Norwegen errichteten Testamente die Gebrüder von Putbuße seine Blutsverwandte (consanguineos) nennt. Im Jahr 1390 war dies Geschlecht so vermögend, daß es den dritten Theil der ganzen Insel inne hatte; zu Anfange des Jahres enthielten die sämmtlichen Putbusser Besitzungen 118 große und kleine Ortschaften, also noch mehr als ein Drittheil aller Oerter auf Rugen. In den ältesten Documenten kommen Personen dieses Hauses als Junker, Ritter und Herren von Putbus vor; in den folgenden Zeiten führten sie den Titel von Dynasten und Freiherren. Das jetzige fürstliche Haus stammt von einer ehemals in Dänemark ansäßigen Linie ab, nachdem im Jahr 1702 die rügensche Linie mit Ernst Ludwig II., welcher in Curland starb, erloschen war. Im Jahr 1727 ward der Freiherr Malte von Putbus mit aller männlichen Nachkommenschaft seines

gelegen, nur die ökonomiſchen Gebäude zur Seite, am Abhange eines waldigen Hügels, der Wuſternitz, in alterthümlicher Hoheit daſtand. Die Wahl dieſes Ortes zur Erbauung eines Schloſſes ſpricht für des erſten Erbauers, des jüngſten appanagirten Sohnes eines rügenſchen Fürſten, hohen Sinn für Naturſchönheit.

In dieſer anmuthigen Gegend, ſchön durch ſich ſelbſt, nichts erborgend von dem verſchwundenen Glanze verfloſſener Jahrhunderte, thronte das Schloß der Dynaſten zu Putbus bis zu den neueſten Zeiten einſam. Erſt unter der Regierung des

---

Hauſes vom Kaiſer Carl VI. in den deutſchen Reichsgrafenſtand, und im Jahr 1807 deſſen Urenkel, Malté Wilhelm, von dem Könige Guſtav Adolph IV. von Schweden in den Fürſtenſtand erhoben. Im Jahr 1728 erhielt dieſes Haus auch die Landmarſchallswürde von Pommern und Rügen, worin es im Jahr 1817 von des jetzt regierenden Königes von Preußen Majeſtät durch ein eigenes Diplom beſtätiget iſt.

jetzigen Fürsten und Herrn zu Putbus entstand, gleichsam durch einen Zauberschlag der Erde entsprungen, eine niedliche Anlage nach der andern. Zuerst erhob sich an der großen Allee des Parks eine Reihe stattlicher Häuser, worin Fremde die freundlichste Aufnahme finden.

Am Fuße eines kleinen Waldgebirges, nahe am Gestade der Ostsee, liegt etwa eine halbe Stunde von Putbus, in einer lieblichen Gegend, das im Jahre 1819 erbaute Badehaus, dem Preußens Majestät den Namen Friedrich-Wilhelms-Seebad beilegen zu dürfen allergnädigst zu gestatten geruht haben. Eine gerade Straße, mit Bäumen verschiedener Art besetzt, führt von Putbus diesem Prachtgebäude zu. Der Anblick der Ostsee mit dem naheliegenden Inselchen Vilm, im fernsten Hintergrunde die Küsten bei Wolgast und Peenemünde; die Insel Raven, näher Mönchguths Höhen, links davon die Buchenwälder der Granitz, vorne die holzbewachsene Goore, die Gebäude von Lauterbach (die Fürstin Putbus, Louise, ist eine

geborne Freiin von Lauterbach), die tief ins Meer gehende, mit großem Kostenaufwande erbaute, erst kürzlich vollendete neue Brücke, woran Seeschiffe mit Bequemlichkeit anlegen können, die im Felde zerstreut liegenden Hünengräber mit buschigen Scheiteln, die alte bemooste, im Dunkel waldiger und bergiger Umgebungen liegende Kirche zu Vilmnitz — Alles dieses macht das Landschaftsgemälde, das man auf der Fahrt zum Badehause staunenden Blicks übersieht, unstreitig zu einem der schönsten und anziehendsten, und versetzt den Badelustigen in eine Stimmung, die den Gebrauch der Bäder wohlthätig unterstützt.

Die Façade des jetzt prachtvoll im dorischen Styl umgebauten Badehauses ruht auf 18 großen Säulen, und bildet einen 170 Fuß langen Säulengang, dessen cassettirte Decke, großer Eleganz wegen, noch besonders zu erwähnen ist. Zu demselben führen drei Stufen von Granit, deren größere mittlere durch zwei in Bronce gegossene Löwen nach Rauch's Modell verziert ist. Die

Seitenflügel dieses großartigen Gebäudes sind nach hinten unter sich verbunden, und bilden zwei geräumige, mit italiänischen Pappeln (die mein Semilasso nicht liebt) besetzte und mit Blumen geschmückte Höfe. Zehn Zimmer mit Badewannen (wovon zwei von weißem Marmor in Florenz gefertigt, zwei andere von Fayence), nicht nur mit allen Erfordernissen, die irgend zur Bequemlichkeit des Badenden nothwendig, versehen, sondern auch zum Theil möglichst elegant mit Sophas, großen Spiegeln, Thür- und Fenstervorhängen, Toiletten, Fußdecken ꝛc. meublirt, bieten demjenigen, dessen körperlicher Zustand das Baden in freier See nicht gestattet, Gelegenheit, sich hier des Bades zu bedienen. Durch Röhren wird das Wasser einige siebenzig Fuß aus der See dem Badehause zugeführt.

Zu den beiden am Strande befindlichen Badeplätzen führt ein Weg durch das einladende Gehölz der Goore, den man nach Willkühr zu Wagen und zu Fuß machen kann.

Das schon beim ersten Entstehen anlockende Putbus hat sich seit der Errichtung der Badeanstalt so bedeutend vergrößert, so prachtvoll gestaltet, daß die ganze Anlage einen imposanten Anblick gewährt; ja alljährlich werden mit rastlosem Eifer neue Anbauten und liebliche Partieen gegründet. Außer dem fürstlichen Schlosse zählt Putbus bereits 60 Gebäude; eine Reihe schöner Gebäude liegt an der großen Allee des Parks; der geräumige Marktplatz, ringsum mit Pappeln bepflanzt, in der Mitte mit einem Candelaber von Gußeisen geschmückt, ist von drei Seiten durch ansehnliche Gebäude eingeschlossen. Einen noch größern Glanz verspricht ein geräumiger Circus, zu dem das prachtvolle neue Pädagogium von drei Etagen und einer Façade von fünfzehn Fenstern den Anfang macht, und der in kurzer Zeit mit imposanten Werken moderner Baukunst ausgefüllt seyn wird. Wohl darf man sagen, daß durch jenen Bau die fürstliche Krone mit dem schönsten Diamant geschmückt ist, und dessen

Glanz weder die Welle der Zeit, noch der Athem engherziger Menschen trüben wird.

Das Haus der verwittweten Frau Gräfin und Herrin zu Putbus, im eleganten Styl erbaut, ist zwar eigentlich nicht für Fremde bestimmt, jedoch werden auch fürstlichen Personen darin Zimmer überlassen, wo die Kronprinzessin von Preußen und die Prinzessin Friedrich von Preußen, so wie auch der Kronprinz und der Prinz Friedrich von Preußen während ihres Aufenthaltes zu Putbus logirt haben. Außerdem fehlt es nicht an mehreren Hotels, wovon das größte sechzig Zimmer darbietet.

Vielfache Unterhaltung gewährt der Park durch die hundertjährigen Eichen, die anmuthigen Laubengänge, die im mannigfaltigsten Wechsel überraschenden Partieen, die mit Gängen und Ruheplätzen versehenen Lustgehölze, die zerstreut liegenden duftenden Blumenbeete, den geräumigen Thiergarten mit Roth- und Damwild besetzt, die sich der prachtvollen Befriedigung von Gußeisen, woselbst

zwei metallene Hirsche, vortrefflich nach Rauch modellirt, unermüdlich die Wache halten, nähern, um zur Belustigung Vorübergehender ihr Futter zu empfangen — den silberklaren See, unter dessen Bogenbrücke in eben der Absicht stolze Schwäne*) dem Ufer näher rudern, und durch die Pfaueninsel mit ihren Bewohnern, deren prangendes Gefieder die Vorübergehenden näher lockt, und diese von da wieder zur Fasanerie hinzieht.

Eine Allee uralter Linden in dem Parke führt zu dem Salon von 100 Fuß Länge, verhältnißmäßiger Breite und 40 Fuß Höhe. Nahe bei dem Salon steht ein eleganter Pavillon, der in den einzelnen Abtheilungen verschiedenartige Vergnügungen darbietet. Außer den Hallen des Mode-

*) Der Schwan hat unter allen Vögeln das weißeste Gefieder und das schwärzeste Fleisch; die arabischen Philosophen und die Rabbiner haben ihn deshalb als das Bild der Heuchelei aufgestellt.

händlers ladet eine Conditorei, woselbst die bekanntesten Journale, Tagblätter ꝛc. vorhanden sind, zum fleißigen Besuche ein; nebenan ist ein Musikzimmer, wo kleinere Zirkel häufig frohe Stunden verleben; wer Lust hat weiter zu biegen oder in Ixion's rollendes Rad einzugreifen, der trete von da in den Spielsaal, und wird auch hier eine bereitwillige Aufnahme finden.

Eine der anziehendsten Partieen dieses Parks ist neben dem Treibhause, und dies Gebäude selbst. Es liegt an einem großen freien Platze, von drei Seiten mit Bäumen und Gesträuchen umgürtet, und austretend aus diesen mannigfach verschlungenen Gebüschen, wird man durch seine äußerst gefällige Fronte angenehm überrascht.

Der Park, dies kleine Zauberreich, ist an heitern Tagen der allgemeine Versammlungsort der sich hier aufhaltenden Fremden; liebliche Harmonieen von kunstgeübten Musikern ertönen während der ganzen Saison; das Auge fliegt von einer Aussicht zur andern, von Blumen zu Blumen,

man trinkt überall aus dem überſtrömenden Freudenbecher der Natur, welchen die Kunſt mit holdem Lächeln in ihren Roſenfingern hält.

Das Schauſpielhaus iſt ein in ſeinen äußern zierlichen architektoniſchen Formen ſehr gefälliges Gebäude; ſelbſt Berliner Baukünſtler haben es als ſehr gelungen erkannt. Ein in der Mitte des Gebäudes hervorſpringendes, von vier Säulen getragenes Frontiſpice zeigt in einem tadellos aufgeführten Basrelief die Beſtimmung deſſelben, Apollo mit der Lyra, umgeben von den Muſen. Völlig dem eleganten Aeußeren entſprechend iſt auch die innere Einrichtung, ſchön und bequem, auch geräumig genug, um etwa 500 Zuſchauer faſſen zu können, die entweder in den mit zierlich gearbeiteten, vergoldeten eiſernen Bruſtlehnen umgebenen Logen, oder auf dem amphitheatraliſch erhabenen und mit gepolſterten Bänken verſehenen Parterre Platz nehmen. Die oberſte Logenreihe, die Gallerie, iſt zurückſpringend, und das Ganze erhält dadurch noch ein leichteres, gefälligeres Anſehen.

Herrlich prangt das fürstliche Schloß zu Putbus, das in den neuesten Zeiten eine gänzliche Umwandlung erlitten. Der großartige Umbau, wozu eine Summe von 50,000 Rthlr. bestimmt, ist seiner Vollendung nahe, und schon von Außen hält es mit seinem imposanten Portale, seinen grandiosen Säulen mit ihren schönen Capitälern, seinen schwebenden Orangengärten und seinem von der Blumengöttin überstreuten Altane, seiner neuen Capelle, und der neuen, in ihrer Art einzigen Prachttreppe, an vergoldeten Ketten hängend, den Blick gefangen. Staunenden Blicks weilt das Auge schon gern in den mit der größten Eleganz geschmückten, theilweise in Seide möblirten Zimmern, mit den meisterhaft parkettirten Fußböden und den colossalen Spiegeln von seltener Größe; ein desto höherer Genuß aber wird demselben bei der Betrachtung der vielen Kunstschätze und Seltenheiten, womit die Gemächer auf das Geschmackvollste geziert sind, zu Theil. Die von dem jetzigen Fürsten zu Putbus angelegte Bildergallerie enthält,

außer einer Copie nach Raphael (die Schule von Athen), Originale von Rubens, Wouwermann, Hannibal Caracci, Teniers und andern Meistern der niederländischen und italiänischen Schule älterer und neuerer Perioden, auch treffliche Gemälde deutscher Meister, z. B. von Philipp Hackert, Friedrich u. A. mehr. Den Marmorsaal zieren herrliche Statuen von Thorwaldsen: der Bacchus ist die schönste, und eine Gruppe, Amor und Psyche, zeichnet sich durch ihre Lieblichkeit besonders aus. Die vier Basreliefs sind ebenfalls von seiner Meisterhand, die trefflichen Büsten des Homer und Mars von Cavaceppi. Herrliche Kupferstiche von italiänischen Meistern sind in großer Auswahl vorhanden, und eine namentliche Erwähnung verdienen unter den Kunstwerken auch die schönen künstlichen Schränke, die berühmten Cölner gemalten Glasfenster, das Gebetbuch Philipp II. von Spanien, mit den trefflichsten Miniaturgemälden in raphael'scher Manier geziert; die Sammlung ächt hetrurischer Vasen, Lampen und

Gefäße, aus Neapel (sie wurden größtentheils in Gegenwart des Fürsten zu Putbus in Herkulanum und Pompeji ausgegraben); die reichhaltigen Sammlungen vaterländischer Alterthümer, Münzen, Medaillen und viele andere interessante Gegenstände.

In den Wäldern der Granitz herrscht noch die Natur in unentweihter Größe und Wildheit; bemooste Eichen und Buchen des kräftigsten Wuchses, deren weit verbreitete Gipfel die Umgegend in tiefe Schatten hüllen, erinnern an die Wälder der Altvordern und Urwälder; buschige Hügel, mächtige Steinblöcke, die Grabmäler der Vorzeit, sieht man auch da, wo schon die Wälder dem Feldbau weichen mußten; dabei überrascht der bald nahe, bald ferne Blick auf das wogende Meer, und alle diese wechselnden Gegenstände ermuntern wohl zu einer Fahrt nach dem kaum zwei Stunden von Putbus entfernten, tief im Walde der Granitz auf einer Waldhöhe gelegenen fürstlichen Jagdschlosse. Den dabei nahe gelegenen Fürsten- oder Tempelberg

kann man der wunderlieblichen Aussicht wegen nicht oft genug besteigen. Doch genug, es liegt nicht in meinem Plan, alle Punkte des Eilandes zu beschreiben, doch nimm, mein Semilasso! noch folgenden poetischen Erguß liebreich auf.

Rügen.

Du schönes Land, darf Dich mein Fuß betreten?
Ich wag' es kaum, der Boden ist geweiht!
Rasch fließt mein Blut, der Busen dehnt sich weit,
Daß sich vor Freude mir die Wangen röthen.

Herab, mein Fuß, hier will ich gläubig beten,
Hier, wo in dunkeler Vergangenheit
Die Helden einst zu Swantewit und Teut
Und zu der alten Mutter Hertha flehten.

Oft zog in süßer Phantasien Spiel,
Du schönes Land, mein Geist zu Deinen Auen,
Die freudetrunken jetzt mein Fuß betritt.
Was zög're ich? Hinein mit raschem Schritt!
Es will das Auge all' die Wunder schauen,
Und Sehnsucht suchet dort ihr schönes Ziel.

Auf Rügen.

Da liegt es vor mir, grünend aus der See
Wie Schlinggewächs aus Teichen.
Ein wunderbar Gemiſch von Thal und Höh',
Von Feld und Buſch, von Wink und Oe;
Ein in das Meer gegoßnes Zauberzeichen.
Wie lieb ich Dich in Deinen Wunderzügen,
Du holdes Bild von Rügen!

Mit jedem Reiz buhlt da um mich Natur,
Hier Blumenſchmelz und Matten
Mit Aehrengold durchwebt, dort rauh die Flur
Mit Waldesdüſter, wo auf dunkler Spur
Sturzwäſſer ſich mit Meereswogen gatten.
Hier Maienluft und dort die Sturmesfehde,
Und auf dem Cap die Oede.

O Jasmund Du! geweihtes Sagenland,
Beſä't mit Heldenſteinen.
Smaragdengrün; weiß Deine Uferwand
Wie Schwanenflaum, geknüpft ans Doppelband
Der grauen Düne, ſanft bedeckt mit Hainen,
Wo heil'ge Schatten über Gräbern ſchweben
Und todte Götter leben.

Ihr Wunder all' vom zarten Buchengrün
Der Stow' gehüllt in Schleier!
Welch' süße Lust, wenn Abendstrahlen glühn,
Durch stillen Wald in's Herthahaus zu ziehn
Und bei des Aufgangs Feier
Vom Königsfels, dem stolzen Meerstrand-Riesen,
Den jungen Tag zu grüßen.

Und eh' der Tag die Fackel löscht im Meer,
Der Wogen Licht verglühet,
O Hochhildord! wie breitet um Dich her
Natur die Schätze aus so reich und hehr;
Wie da die Landschaft um Dich glänzt und blühet!
Und sich, im Kreise siebenfach gespalten,
Die Golfe da entfalten!

Und Du, bei Quoltitz, wüstes Todtenthal!
Ihr mächt'gen Riesensärge,
Wie frommer Wahn euch kühn und ohne Zahl
Auf Leichenaschen überwölbt zum Mahl!
Du Hünengruft der schwarzen Berge,
Schwermüthiges Ralswiek, welch süße Schauer
Leiht euch die Mondentrauer!

Auch Dir, Arcona, Deutſchlands Pol im Nord,
Gebührt des Liedes Minne.
Auf Deinem Wall, dem letzten Götzenort,
Wie ſtürzt der Geiſt da in's Vergangne fort!
Von Deines Pharus Zinne,
Wie ſchweift er aus ſehnſüchtig in die Ferne
Der Wogen und der Sterne.

Und wo die Fluth die Riffe bloß gelegt,
Der ſcheue Seehund friſtet,
Die Brandung Albecks weiße Dünen ſchlagt,
Der Edelhirſch durchs hohe Dickicht fegt,
Der wilde Schwan in Uferklüften niſtet
Romant'ſcher Granitforſt, auf deinen Pfaden
Wie koſen die Dryaden!

Und Podebos, du ſchönſter Fürſtenſitz
Am reizendſten Geſtade!
Das Wunderkind der wilden Wuſternitz,
Strahlſt Du, ein Demant, hell im Sonnenblitz
Am Diadem der tröſtenden Najade.
Luſt und Geſundheit athmet jede Stelle,
Das Land, die Luft, die Welle.

Und nun empor zum Rügegard hinan,
Dem Hochaltar des Landes.
Von seiner Stirn, welch' unbegränzte Bahn
Befliegt das Auge auf des Eilands Plan,
Entfesselt jedes Bandes!
Wie sind die Scenen wunderbar gehoben
Und mannigfach verwoben!

Und all die Orte, die des Sängers Mund
In seinem Lied gepriesen,
Und all die Orte auf dem schönen Rund,
Wo er geschlossen einen Freundesbund,
Sie liegen jetzt wie Blumen ihm zu Füßen.
Erinnerung auf goldnem Bienenflügel.
Schwärmt über Thal und Hügel.

v. Sch.

Den Grafen von Harrach, **Beau-père** der preußischen Majestät, traf ich **1827** in Putbus. Mit einer beispiellosen Confidence enthüllte er mir die zartesten Familienangelegenheiten, denn derselbe nahm erst später auf meine Frage, ob der Graf Harrach zu Wien — der, wie dir bekannt

iſt, ci-devant humaner Arzt war — ſein Bruder ſey, von meinem Namen und Beruf Notiz.

— — —

Meine Clairvoyante, durch das Bad zu Putbus völlig geneſen, reiste nach B. zurück, verlobte ſich einige Jahre darauf mit Ch. v. K....y, feierte, wenn ich nicht irre, zu Glienke oder Neu-Hardenberg in Gegenwart des Fürſten H. ihre Vermählung, und wohnte im fürſtl. Hotel, das auch ich in der Zeit kennen lernte, als eben ein Geſchenk vom Papſt — in Anerkennung des abgeſchloſſenen Concordats — die Gegend von Päſtum bei Neapel, in Moſaik gearbeitet, arrivirt war. Etwas Herrlicheres der Art konnte man nicht ſchauen, dazu der koſtbare dieſem Tableau entſprechende Rahmen mit dem Wappenſchilde: **Pax** und Petrusſchlüſſel. Anbetend ſah ich einige Künſtler vor dieſem Kunſtwerke knieen. Demnächſt fiel mir eine ſo eben vom Kaiſer Alexander überſchickte Vaſe von Malachit, dieſem koſtbaren

Mineral, auf, deren Werth zu 20,000 Thaler geschätzt wurde.

In dem reizenden Entresol des fürstl. Hotels, wo, wie Du am besten weißt, des Fürsten Schreib-, Billard-, Conversations-, Bade- und Ruhezimmer war, dinirte ich mit der Frau v. K....y, während der Fürst H., Du mein Semilasso und v. K....y eine Ausflucht nach Neu-Hardenberg unternommen hatten. — Beim Dessert, als mir eben eine mit Champagner angefüllte Apfelsine präsentirt wurde (eine köstliche Manier, den Champagner im Geschmack augenblicklich zu verfeinern) ertönten Extra-Posthörner. Ihr kamt von Neu-Hardenberg, ich sah Dich vom Entresol aus in dem zurückgeschlagenen Fond der Equipage sitzen, war Dir so nahe, aber Du erschienst nicht in Begleitung Deines **Beau-père**, und meine unabänderlich auf den folgenden Tag bestimmte Abreise, versagte mir den Hochgenuß, mit Deiner Persönlichkeit zusammen zu treffen. Das war freilich sehr schlimm, jedoch bin ich meinem

Glückstern dankbar, daß er mich Preußens größten Diplomaten erblicken ließ. Der hochgefeierte Fürst von imposanter Figur, dessen erhabener Geist sich in einem klassischen Profil, dem meines Reiterhelms nicht unähnlich, abspiegelte, und das ich schon früher in den, der Frau v. K....y zugehörigen Marmorbüsten und en miniature Gemälden aus verschiedenen Lebensperioden, wovon das in seinem 18. Jahre angefertigte ihn als einen zweiten Alcibiades darstellt, admirirte, — empfing mich mit einer mimischen Anmuth, deren Liebreiz man nur auf dem Antlitz geistreicher Männer und Frauen wahrzunehmen Gelegenheit findet. Frau v. K....y bevorwortete meine Präsentation, worauf der Fürst Manches über die nahe bevorstehende Harzreise äußerte und von da zu dem Congreß zu Verona abzugehen gedachte. Wer konnte ahnen, daß dieser kräftige Mann in Italien sein Grab finden würde! Schon in Mailand wurde sein Befinden durch ein katarrhalisches Erkranken getrübt, wobei er, gegen die ärztliche

Verordnung, die Beschauung der Chef d'oeuvres dortiger Baukunst sich nicht versagen wollte. In diesem Zustande setzte er seine Reise nach Genua fort, wo ihn die Frau v. K....y, die ihm in Begleitung ihres Gemahls nachgeeilt war, sein schönes beglückendes Leben aushauchen sah. Unter Thränen erzählte sie mir später, daß, wie sie in Genua im Begriff gestanden, einen Einkauf von dortigem Sammet (bekanntlich der beste in Europa) zu machen, in dem Augenblick des Scheidens vom Fürsten, die Krankheit sich zu einem ominösen Grade gesteigert und den baldigen Tod verkündet habe.

Diese für Millionen seiner Verehrer erschütternde Nachricht empfing sein Monarch in Verona, der wahrlich seinen treuesten Vice-König in ihm verlor, und Preußen verdankt der diplomatischen Feder dieses eminenten Staatsmannes ebensoviel, als dem Schwerdte des Marschall Vorwärts.

Die von Rust in Beiseyn der Genueser Aerzte veranstaltete Sektion zeigte alle Organe in ihrer

Integrität bis auf einige Partieen tuberkulöser Lungensubstanz.

Hierbei werde ich schmerzlich an die hochselige Königin Louise von Preußen erinnert. Wir alle wissen, daß diese erhabene, mit einer diamantenen Krone hoher weiblicher Tugenden geschmückte Majestät in ein frühes Grab sank und einer Todesart erlag, die in den letzten Tagen ihres Lebens die namenlosesten, qualvollsten, durch drei organische Herz-Polypen bedingten Leiden herbeiführte. Das einzige Erleichterungsmittel in ihren letzten Stunden blieben kleine, öfter wiederholte Aderlässe und mit den denkwürdigen Worten: „Herr Jesu! kürze meine Leiden!“ hauchte sie am 19. July 1810 zu Hohenzieritz, dem fürstlichen Schlosse ihres durchlauchtigen Vaters, Herzog Carl, ihr schönes, Millionen treuer Unterthanen beglückendes Leben aus. — Aus den Händen des Geheimen-Ober-Medizinalraths und Leibarztes, Herrn von Hieronymi zu Neu-Strelitz, dieses gefeierten und in den klimacterischen Jahren noch mit jugendlicher

Kraft ausgerüsteten, hochverehrten Mannes, verschaffte mir auf meinen Wunsch eine edle, auch schon hinübergeschlummerte und diesem verehrten Manne damals nahe stehende Anverwandte, drei Original-Abbildungen dieser diabolischen, organischen Herz-Polypen, wonach die absolute Letalität hinreichend konstatirt ward.

Ob nun bei der hochseligen Königin zu allererst, durch leidenschaftliche, der Terpsichore, bei eng anschließendem Mieder, dargebrachte Huldigungen, Stagnationen des Bluts im Herzen entstanden, oder ob der Grund des Uebels in dem Genusse des zur Gewinnung eines Embonpoint von ihr, wie ich zuversichtlich weiß, gern getrunkenen Stettiner Bieres aufzusuchen sey, vermag ich nicht zu bestimmen.

— — — —

Hardenbergs Tod gab dem Leben der Frau von K....y eine andere Richtung, sie begab sich in die Heimath, kaufte dort das Haus meines Onkels, ci-devant Justizraths W., der mit einem

selbsterworbenen ansehnlichen Vermögen Reisen nach Paris, Warschau ꝛc. für seine Clienten machte und die Brunnen- und Bade-Reisen in den beliebtesten Oertern Deutschlands alljährlich benutzte. Seine Gattin und einzige Tochter, Julie, vereinten einen seltenen Grad weiblicher Bildung. Die Frau, eine Schülerin der in Heidelberg verstorbenen Caroline Rudolphi, deren anmuthige Poesieen Dir vielleicht bekannt sind, vereinte das edelste Herz mit einer durch vieles Reisen gesteigerten nur selten anzutreffenden Bildung. Julie, von geistreichen Aeltern durch die sorgfältigste Erziehung auf den Gipfel weiblicher Bildung geführt, auf welche ein längerer Aufenthalt in Berlin, und der Besuch der vornehmsten Bäder, worüber ein Journal in französischer Sprache geführt wurde, einen entschiedenen Einfluß ausübten, traf ich während meines fünfjährigen Aufenthalts in Berlin, eines Tages zufällig auf der Königlichen Manege unter Leitung des ci-devant Stallmeisters Kolny in Begleitung

ihrer Mutter, wo letztere, zur Melancholie geneigt, sich diesem Mittel auf ärztlichen Rath unterziehen mußte; ja, die Melancholie stieg zu einem so beunruhigenden Grade, daß Champagner in vollen Zügen, während Eis auf den Kopf gelegt wurde, auf Rathschlag des Arztes getrunken ward. Diese eigenthümliche Kur gab nur momentane Erleichterung, endlich heilte Spaa das Uebel, und der galante Gemahl — denn er wußte welche Perle er besaß — überraschte die Genesene mit dem Ankauf eines reizenden, in der Nähe der freundlichen Stadt Neu-Brandenburg gelegenen Landsitzes. Diese Stadt wird öfter im Jahre von der Großherzoglichen Familie besucht. In ihrer Nähe präsentirt sich ein Belvedere, mit welchem sich nach dem Urtheile mehrerer Reisenden nur einige Gegenden Schottlands vergleichen lassen. Ein geschmackvoller, von der Großherzogin dieser seltenen Gegend zum Andenken gegebener Pavillon ziert den Gipfel dieses bewunderungswürdigen Prospects. Man erblickt einen, mehrere

Meilen in gerader Linie fortlaufenden, von beiden Seiten mit einem hohen von Eichen und Buchen bekränzten Ufer umgebenen See (Tollensee). Die ehemals befestigte Stadt, worin Tilli ein blutiges Andenken zurückgelassen, liegt mit ihren Wällen in einem Walde von hundertjährigen Eichen eingeschlossen, worüber ein goldenes Fähnlein der Kirche hinausragt. Ich gebe Dir die Charade auf diesen anmuthigen, von hohen Reisenden vielfältig besuchten Ort.

Der Rede Werth besteht in meinem Ersten.
Such'st Du des andern Paares Spur, —
Du findest es an Felsenufern,
In sturmbewegten Wellen nur.
Mein Letztes ruft vor Deinem Blick
Der Vorzeit Bilder Dir zurück.
Mein Ganzes ist ringsum mit Eichenlaub umkränzt.
Aus seiner Mitte hoch ein golden Fähnlein glänzt;
Ist wie ein Rad so rund, nur Einmal in der Welt
Und ewig ist mein Herz im Geist ihm zugesellt.

Mache Dir, lieber Semilasso! eine ähnliche auf „M....." —

Dem Blicke ſtellt ſich weiter ein Panorama von Städten, (Treptow, Stargard,) Dörfern, Bergen, Hügeln, Waldungen, Kornfeldern, Brüchern und Wieſen dar.

In dem im Pavillon dieſes Belvederes aufbewahrten, neueſter Zeit leider geſtohlenen Fremdenbuche, hinterließ ich der Großherzogin, als ſchuldigen Tribut:

Der Heimath Zauber doppelt wird empfunden,
Wo ſo verſchönt ſie wieder wird gefunden.

Auf dem von W. angekauften Landſitze führten wir ein idylliſches Leben, Guitarre und mehrere Aeolsharfen bildeten unſere Capelle, Schäfer- und Fiſcherhütten ließen wir von Eichenrinde und Moos aufbauen, und genoſſen alle die Freuden in der Quinteſſenz, die ein ſinniges Landleben darbietet. Julie W. entzückte in den ſpäteren Abendſtunden durch Geſang und Clavierſpiel. Ihre bis zur Virtuoſität ausgebildete Stimme erinnerte an:

Der Töne Macht, die aus der Kehle quillet
Du kennst sie wohl, Du übst sie mächtig aus,
Was ahnungsvoll den tiefen Busen füllet,
Es spricht sich nur in deinen Tönen aus.
Ein holder Zauber spielt um unsre Sinnen,
Ergießt Du Deinen Strom von Harmonien,
In süßer Wehmuth will das Herz zerrinnen,
Und von den Lippen will die Seele fliehn;
Und setz'st Du deine Leier an von Tönen,
Du trägst uns kühn hinauf zum höchsten Schönen!

Ein solch vollendetes Geschöpf, dessen Liebreiz mich — meinem Lebensalter nach zu früh, als daß ich an Besitz denken durfte — die Qualen des Tantalus empfinden ließ, führte der Hofrath R.....r, Attaché des damaligen Krösus Grafen C. v. Hahn, in Hymens Reich. Am Vermählungstage erschien die Frau Gräfin Hahn mit ihrer in Scharlach gekleideten, chaussirten und zahlreichen Dienerschaft. Eine Einladung führte auch mich von Berlin in Juliens Nähe, um sie zum letzten Male als Jungfrau zu begrüßen. Meinem Herzen war die Ueberzeugung wohlthuend,

daß ſie künftig einen Mann von hoher Intelligenz, die ſpäter ſelbſt dem Fürſten H.....g nicht entging, angehören würde. Jahre verſtrichen, Vater und Mutter gingen zur Ruhe. Julie lebte glücklich an der Hand ihres, ſpäter bei der Regierung in M. fungirenden Gatten, der nun auch zum höheren Lichte abgerufen iſt. Durch ihn wurde ich beim Grafen C. v. Hahn in der Zeit eingeführt, als er noch mit einer jährlichen Revenü von 100 Mille Rthl. als der reichſte Cavalier Mecklenburgs in Berlin glänzte. Hier bewohnte er das Hôtel de Russie sous les arbres. An ſeiner Tafel ſah man Anſelm v. Weber, Iffland, Unzelmann u. ſ. w. Sein galonnirter Leibhuſar ſetzte die Wachen Berlins in Betreff der militäriſchen Honneurs in Verlegenheit. Das auf ſeinem Stammgute Remplin erbaute Schauſpielhaus war der Sammelplatz aller ſchönen Geiſter. Im Herbſte 1806 wurde die Weihe der Kraft oder Dr. Luther, von Werner, aufgeführt, während die Franzoſen auf ihrem Marſche nach Lübek ſich

Remplin näherten, bei welcher Gelegenheit sie die schönsten in dem Zuge dieses Bühnenstücks figurirenden Pferde in Beschlag nahmen. Ein Jahr später endete des Grafen Herrlichkeit. Die Mecklenburger Advocaten riefen: „Suum cuique,“ und der Graf vergaß in Thaliens Tempel sein zertrümmertes Glück, agirte sogar auf verschiedenen seiner Direction übergebenen Bühnen (in Frankfurt a. O. Magdeburg, Halberstadt, Stralsund ꝛc.), und zeigte, fast möchte ich's nennen, eine Consequenz in der Inkonsequenz, die erst mit seinem Tode enden wird. Sein Vater, ein gelehrter und der Astronomie kundiger Mann, schenkte der deutschen Nation ein durch Bode in Berlin besorgtes Werk über den gestirnten Himmel. Die astronomischen Instrumente des in Remplin erbauten und später delabrirten Observatoriums gingen, nach dem der junge Graf H. ausgekräht hatte, für einen Spottpreis nach Königsberg. Eine im Schlosse zu Remplin aufgestellte Orgel kaufte eine Loge Mecklenburgs, und ein für Tausende erkauftes Ruhebett,

worin die unglückliche Königin Antoinette von Frankreich einst geschlafen, gelangte für einige hundert Thaler in den Posseß eines reichen Dieners der Themis.

Während der Graf auf den Brettern debutirte, lebte seine liebenswürdige Gemahlin geb. v. B..r, deren Schwester einige Zeit in einer unglücklichen Ehe mit dem schwedischen General v. E.....t lebte, in dem romantisch gelegenen, oben beschriebenen Städtchen, wo sie absichtlich, insofern dieser Panier percé diesen Schritt motivirte, eine Kuratel über sich verhängen ließ. Bedeutende, vom alten Grafen v. H. zu einem Fideicommiß erhobene Güter im Holsteinschen, sicherten diese einst so hoch gestellte Familie vor dem Abgrunde einer hoffnungslosen Zukunft und erweckten den Glauben an die heiligen Worte: Heiliges Gold! Du bist und bleibst des Lebens Salz, des Menschen Fittig und sein Heilquell. Mit dir kann er die Nackten kleiden, die Schmachtenden erquicken, des Mittlers Willen zur Vollziehung bringen, mit dir die hohen, reueloſen Freuden kaufen und seine Todesnacht

mit den leuchtenden Segenthränen der Geborgenen aushellen. Du sicherst ihn vor dem bösen, versuchenden Geiste, der oft die Wackersten im Drangsale der Dürftigkeit anficht und niederzieht — vor dem Schiffbruche der Ehre, vor dem Verbrechen der Pflicht und an sich selbst — vor dem Untergange des heiligen Glaubens an einen väterlichen Gott und den Nächsten. Du bahnest seinen Kindern Steg und Weg, du rettest den Sterbenden vor der Qual, diese Geliebten dem Mitleid der Fremden, der Laune des Gönners, der Großmuth des Feindes, dem Elend der Verlassenheit anheim fallen zu sehen. Ein Strahl der Allmacht bist du in des Weisen Hand, nur in des Thoren Beschlusse ein verdorbenes Irrlicht. Des Einen gute Fee, des Andern böse! —

Nach dieser Diversion folge mir, mein Semilasso! in das gleich einem Feenschlosse von der Frau v. K....»

eingerichtete Haus, worin Dich manche Koſtbarkeit an den hohen Geber erinnern würde. Hier lebte ſie mit ihrem Gemahl einige Jahre in unglücklicher und kinderloſer Ehe. Der arme Mann durfte ſeine Pfeife — ſo verlangten es ihre ſenſibeln Nerven — nicht rauchen, gewiß in den Augen aller paſſionirten Raucher, wozu Du auch mit Deiner Cigarre gehörſt, ein unerhörtes Opfer, denn auch die Pfeife iſt Manchem eine Geliebte.

Eine Freundin hat der Menſch auf Erden,
Die ſein Leben ihm ſo freundlich ſchmückt;
Tückiſch mag Fortuna ſich geberden
Bleibt nur ſie mir, bin ich hoch beglückt.

Naht die Sorge ſich in düſterer Stunde,
Eil' ich ſchnell zu meinem Liebchen hin,
Und der Hauch aus ihrem kleinen Munde,
Bringt mir Fröhlichkeit und leichten Sinn.

Aber auch die heiter'n frohen Stunden
In dem Vollgenuß der Lebenszeit,
Sind durch ſie mir fröhlicher entſchwunden,
In die Thäler der Vergangenheit.

Als der Jüngling keck in's Leben ſchaute
Mit dem lebensmuth'gen freud'gen Blick;
Da war ſie die einzige Vertraute,
Nur bei ihr fand er ſein ſchönſtes Glück.

Und den Mann, dem wohl der Ernſt des Lebens
Oft die ſorgenvolle Stirn umzieht,
Tröſtet die Gefährtin nicht vergebens,
Wenn er troſtbedürfend zu ihr flieh't.

Auch der Greis, der von den wenig Schritten
Nur noch wen'ge bis zum Grabe mißt;
Was er auch geduldet und gelitten,
Bei dem Liebchen jede Noth vergißt.

Freunde! ſoll ich Euch mein Liebchen nennen,
Sagt mir, wie gefällt Euch mein Geſchmack?
Unumwunden will ich es bekennen,
S'iſt mein liebes — Pfeifchen voll Taback.

Nächſt dieſem Verbot quälte unſern Chevalier die nach der poetiſchen Liebe eingetretene Ehe-Proſa, die eher das Trübe als das Heitere laut werden läßt. Die Menſchen ſind einmal ſo, daß ſie im poetiſchen Zuſtande alles beſchönigen, im

proſaiſchen alles ſchwärzen. Ueberdies iſt die Ehe die natürlichſte und einfachſte Oppoſitions-Stellung; die Polariſirung iſt reiner Erfolg des Ehemagnetismus. Umarmende Hände werden fechtende, und küſſende Lippen zankende. — Genug, die Ehe löste ſich auf und man konnte nicht wie von jenem beiſpiellos zufriedenen und glücklichen Ehepaar ausrufen: il faut les bruler, pour en avoir de la cendre. Ch. v. K . . . . y lebte einige Zeit in Berlin und ſtarb plötzlich am Nervenſchlage. Die Gemahlin ging in Geſellſchaft eines ihr durch Affinität werthen Ch. P. nach Italien, blieb längere Zeit in Neapel, hatte in Rom die Auszeichnung den heiligen Vater zu ſprechen, kehrte als Apoſtatin und freirte Katholikin nach der Heimath zurück, ſtellte ihr reizendes Beſitzthum zum Verkauf, und entſchloß ſich für immer in Italien zu leben.

Sonderbar, daß bei den vom Normal gewöhnlicher Lebensverhältniſſe eklatant abweichenden Lebens-Carrieren mancher, auch einiger hier

beleuchteten Personen, Trennung und Scheidung ehelichen Bundes, eine Rolle spielen. Fürst v. H.....g, nachdem Frau v. K....y sein Vertrauen gewonnen, verlangte Scheidung von seiner Gemahlin. Die lakonische Cabinetsordre der Majestät lautete:

„Trennen, nicht scheiden, gut Beispiel geben.“

Die Fürstin begab sich nach Dresden mit 12,000 Thaler jährlicher Revenüen.

Du mein Semilasso, aber auch ich, haben das entsetzliche Weh eines solchen Schrittes erfahren müssen, und ein jeder möge sich selbst sagen, wie viel er dabei gewonnen? Dem bessern Menschen gibt die Scheidung, zumal wenn schuldlose Kinder das Band der Ehe nur noch fester knüpften, den tiefverwundetsten Schmerz, der durch kein späteres sogenanntes Glück, es bestehe worin es wolle, überwunden wird. Ein Scheidungsmotiv: Sterilität des Weibes allein mag davor schützen. Wie treffend faßte Göthe das Wesen der Ehe auf!

Die Ehe, ſagt er, iſt der Anfang und der Gipfel aller Kultur. — Sie macht den Rohen mild, und der Gebildetſte hat keine beſſere Gelegenheit ſeine Milde zu beweiſen. Unauflöslich muß ſie ſeyn: denn ſie bringt ſo vieles Glück, daß alles einzelne Unglück dagegen gar nicht zu rechnen iſt. Und was will man von Unglück reden? Ungeduld iſt es, die den Menſchen von Zeit zu Zeit anfällt, und dann beliebt er, ſich unglücklich zu finden. Laſſe man den Augenblick vorüber gehen, und man wird ſich glücklich preiſen, daß ein ſo lange beſtandenes noch beſteht. Sich zu trennen, gibt's gar keinen hinlänglichen Grund. Der menſchliche Zuſtand iſt ſo hoch in Leiden und Freuden geſetzt, daß gar nicht berechnet werden kann, was ein Paar Gatten einander ſchuldig werden. Es iſt eine unendliche Schuld, die nur durch die Ewigkeit abgetragen werden kann. Unbequem mag es manchmal ſeyn, das glaub' ich wohl, und das iſt eben recht. Sind wir nicht auch mit dem Gewiſſen verheirathet? das wir

oft gerne los seyn möchten, weil es unbequemer ist, als uns je ein Mann oder eine Frau werden könnte. So weit Göthe. —

Glücklich zu preisen der Gatte, wenn ihm (wie mir) aus der Ab- und Zuwendung des Gemüths seiner Gattin auf eine dritte Person — diesem gefährlichen moralischen Ehebruche — das Scheidungs-Motiv erwuchs. Nemesis lächelt der Meineidigen und dem Verführer auf einem Lager von Nesseln „Prosit“ zu.

Wurde doch neuester Zeit dieses Thema in der Deputirtenkammer zu Paris auch verhandelt.

— — — Aber seit 30 Jahren ist die Ehe wieder eine heilige und in Frankreich respectirte Sache geworden. Die Rolle eines düpirten Gatten hat aufgehört, daselbst, wie vormals, etwas Lächerliches zu seyn; in den niedern Classen erregt sie gegen den Betrügenden eine kräftige Indignation, die ihm oft verderblich wird; in den aufgeklärten Ständen, wo die Leidenschaft bisweilen zur Entschuldigung dient, ist die falsche Stellung oder

Ungunſt nicht auf Seite deſſen, oder derjenigen, die gemißbraucht werden. Endlich findet, bei uns, Dank dem Himmel, das Gewerbe eines Glücksritters, weit entfernt für ein Verdienſt zu gelten, ſelbſt nicht mehr Entſchuldigung, und wenn ein Menſch von Geiſt und Herz das Unglück hat, noch einige Abenteuer zu haben, ſo iſt er auf gewiſſe Weiſe genöthigt, ſich deshalb vor der öffentlichen Meinung durch ſolide Eigenſchaften zu rechtfertigen. —

Andererſeits hat die Eheſcheidung nie mit unſern Sitten ſich verſchmelzen können, und hat immer eine gleiche Ungunſt auf Mann und Frau, die dazu ihre Zuflucht genommen haben, fallen laſſen. Weiß man nicht, daß, als die Rede davon war, zu beſtimmen, wer Zutritt in der königlichen Familie haben ſolle, man beſchloß: daß er den geſchiedenen Frauen verſagt ſeyn ſolle? — Ohne Zweifel kann man eine ſolche Etiquette nicht billigen, die uns empörend ſcheinen würde, wenn

sie auch nicht von der Restauration erneuert worden wäre; aber sie beweis't eine Thatsache, nämlich daß die Massen, hoch und niedrig, nicht nachsichtig gegen geschiedene Personen gesinnt sind und daß folglich Ehescheidungen nicht eben häufig seyn werden. —

Meine erste Ehe gestaltete sich über alle Beschreibung glücklich. Christel, Tochter eines Landmannes, ragte vor ihren übrigen Geschwistern durch Kindlichkeit und Anmuth hervor; ein heller, bei einer sorgfältigen Erziehung sich früh offenbarender Verstand, liebreizendes Antlitz bei graziösem Wuchs, ergoß ein gewisses sans pareil über sie. In ihrem achtzehnten Jahre sah ich sie auf einem Balle, wurde dem Vater durch einen meiner treuesten Freunde, den talentvollen mit Theodor Körner einst eng verbundenen Waffenbruder Boccius, der in einer halben Stunde eins der gelun-

genſten Lieder am Säcular-Wallenſteinsfeſte am 24. Juli 1828 dichtete, das ich weiter unten mittheilen will, vorgeſtellt, der bei liberaler Spendung von Champagner eine Einladung zu ſich auf's Land glücklicherweiſe nicht vergaß. Nun hatte ich Terrain; ich flog mit Engländern und Glockengetön auf glänzender Schneebahn zum Sitz der Liebe; wir fanden uns ſpäter zu N. Str. auf einer Hof-Redoute, wo mir der Miniſter v. O. „Sie ſind ja heute in ſehr hübſcher Geſellſchaft hier“ ſein Hof-Compliment machte, ſelbſt der Fürſt kreiſ'te den Stern der Liebe im Cotillon, was mir allerdings d'importance erſchien. Im erſten Jahre unſerer Ehe (1817) beſuchten wir Rügen, dieſem in der Erinnerung bewahrten herrlichen Genuſſe folgte ein glückliches Wochenbett, wobei mir über die Geburt eines Knaben zu Muthe war, als müßte ich Couriere an alle Höfe Europa's abgehen laſſen. Dieſer Culminationspunct ehelichen Glückes wird nie aus meinem Gedächtniſſe ſchwinden. Ich war nun

beglückter Vater, tummelte mich manches liebes Jahr als Stadt- und Landarzt, schriftstellerte, berücksichtigte dabei die nach mehreren Wochenbetten eingetretene Kränklichkeit meiner Christel, führte sie nach Berlin, Doberan und andern Bädern. Es entspann sich ein Luftröhren-Leiden, das am Ende als Kehlkopfschwindsucht sich charakterisirte. Hoffnungslos lag sie darnieder, bis der Zufall mir den Hof-Marschall von Kamptz zuführte, der mich dringend bat, ein Mittel, das die Staatsräthin v. K....r der Frau v. D....z zu Neu-St....tz für einen an der Luftröhren-Schwindsucht Leidenden angerathen, in Gebrauch zu ziehen, und in dem Genuß der Häringsmilch bestehe. Nachdem ich alle pharmazeutischen Mittel erschöpft hatte, worüber die von mir in Hufeland's und Osann's Journal niedergelegte Krankheitsgeschichte ausführlich berichtet, entschloß ich mich zur Anwendung dieses Mittels, dessen Wirkung die kühnsten Erwartungen übertraf, und ich theile Dir die Anwendungsart, wie selbige in der

preußischen Staatszeitung v. J. 1821 beschrieben, mit.

Alle Morgen ließ ich die Milch eines holländischen oder eines gewöhnlichen großen Härings nüchtern genießen, nachdem ich sie zuvor nur augenblicklich in kaltem Wasser hatte reinigen lassen, worauf die Patientin eine volle Stunde später ihren gewöhnlichen schwachen Kaffee trank, und alle Arznei, außer der Anwendung eines abführenden Trankes gegen habituelle Verstopfung bei Seite setzte. In den ersten 14 Tagen zeigte sich nicht die geringste Veränderung; mit der dritten Woche aber minderte sich der Auswurf beim Erwachen bis auf einen mäßigen Eßlöffel voll; die Farbe des sonst röthlich-gelben Eiters ging mehr ins Weiße über, und Spinnen (Eiterkörner, die beim Zerdrücken stinken) wurden nur noch selten, alle drei Tage etwa, ausgehustet; die wunde, rauhe Empfindung im Kehlkopfe verlor sich, der Kitzel hörte auf, die Heiserkeit verschwand, der Auswurf ging in einen gutartigen,

nicht zu kopiösen, weißen schaumigen Schleim über, die Fieber wurden von Woche zu Woche schwächer, und meine Frau war gerettet, nachdem sie dieses Mittel ein volles Vierteljahr gebraucht.

Es versteht sich, daß es ein eingesalzener Häring seyn muß, am besten ein holländischer; bei den gewöhnlichen Häringen ist eine Milch zu klein, oder es muß alle Morgen die Milch von zwei Häringen genossen werden. Bemerkenswerth ist, daß, ehe ich dieses Mittel kennen lernte, die Salzsäure noch die besten Dienste bei meiner Frau leistete, die aber doch nicht Heiserkeit und Auswurf beseitigen konnte, sondern nur die Fieber minderte.

Die Häringsmilch hat Wunder gethan; ihre vortreffliche Wirkung ward noch durch ein, nach unten stehender Vorschrift gefertigtes Pflaster unterstützt, das nach dem Laufe der Luftröhre auf den vordern Theil des Halses gelegt wird. Bei dem Gebrauche der Härings-

milch können Mittags oder Abends noch einige Kerben Häring genossen werden.

R. Emplastr. mercurial.
— — hyoscyam.
— — cicut. aa. q. 5.
Malax. et extend. supr. alut.
Obduc. Margin. emplastro adhaesivo.

Alle 24 bis 48 Stunden wird ein frisches aufgelegt.

L'emplâtre excite quelque fois la peau, en ce cas il faut discontinuer quelques jours l'usage de l'emplâtre.

Diese Anzeige führte zu einer Correspondenz mit ganz Europa. Ich erschien mir, wie der große Boerhave, an den der Schah von Persien einst unter der Adresse schrieb: au grand Boerhave en Europe. Die Herzogin v. Kent wandte sich durch ihre Hofdamen in folgenden Zeilen an mich:

Au Palais de Kensington,
le 1. Janvier 1822.

La Baronne de Spaeth a l'honneur par ordre de Son Altesse Royale Madame La Duchesse de Kent d'accuser la réception de Mr. le Docteur S. et de lui faire part de la reconnaissance que Son Altesse Royale lui a pour son attention vers Mlle. de Kempf, de qui pourtant elle n'a pas reçue de nouvelles dernièrement.

Von Paris, Orleans, Lyon ꝛc. arrivirten Briefe, ja ein in den Bädern von Cauterets (in den Pyrenäen) von Monsieur Villemain, membre de l'académie française, in klaſſiſchem Latein abgefaßter Brief, gehört zu dieſer ausgebreiteten Correſpondenz.

Ein Küſter in Bremen, der dieſes Mittel gebraucht, ſchrieb: Durch Geld könne er ſeinen Dank nicht ausdrücken, aber freuen würde es mich, zu vernehmen, daß er zur Feier des

18. Octobers in der Kirche: „Nun danket alle Gott“ aus reiner Kehle mitgesungen.

Ja, noch mehr, ich stehe unter dem Artikel „Schwindsucht“ im Brockhaus'schen Conversations-Lexicon neueste Ausgabe. (Leider eine schwindsüchtige Celebrität.)

Endlich hat Hufeland diesem Mittel das Wort gesprochen.

Manche Rücksichten bestimmten mich, die Heimath zu verlassen. Zwei geliebte Schwestern machten mir in Str. den Verlust der Heimath weniger schmerzhaft. Ueber diesen Ort gebe ich Dir einen neuester Zeit entworfenen, auch in Hufeland's und Osann's Journal bereits befindlichen Prospectus.

Stralsund und sein Seebad.

Stralsund, dessen historisches, vom Zahne der Zeit unberührt gebliebenes Denkmal*) der jetzigen

*) S. Dr. E. H. Zober's „Geschichte der Belagerung Stralsunds durch Wallenstein i. J. 1628.“ Stralsund 1828.

und kommenden Generation die goldnen Buchstaben zur Bürgschaft darbietet: daß weiser Rath, hochherziger Bürgersinn und Eintracht in der Stunde allgemeiner Noth und Gefahr, von Knechtschaft und Untergang retten können, wofür alljährlich dem Könige aller Könige in hochgewölbten Tempeln Preis, Dank und Ruhm gesungen wird; — diese, von 16,000 Einwohnern, Militair und königlicher Regierung belebte, durch selbstständige Verfassung bis zur Stunde das Gepräge vergangener, thatenreicher Zeiten beurkundende, alte und berühmte Hafenstadt, verdiente auch wohl in Betreff ihrer, seit etwa 16 Jahren bestehenden See-Badeanstalt von Auswärtigen mehr, als es bisher geschehen, gewürdiget zu werden, da hier, am Gestade der Ostsee, der Insel Rügen gegenüber, dieselben Vortheile*) gegeben sind, die der Vor-

*) Der vielfach bekrittelte Wellenschlag nicht ausgenommen, der gar nicht selten die Badenden im Badezelte zurückhält.

nehme und Wohlhabende nur in beſuchteren Nord- und Oſtſeebädern zu finden wähnt, wo aber oft zur Plage des Badegaſtes, neben manchen andern Colliſionen, der Bademantel leicht, der Mantel der Convenienz aber minder leicht abgelegt werden kann.

Es unterliegt keinem Zweifel, daß eine See-bade-Anſtalt, die den Badenden nach etwa hundert von ſeiner Wohnung zurückgelegten Schritten zum Badezelte, und eben ſo auch zum Badehauſe für warme Bäder führt, einen Vortheil und Vorzug gewährt, deſſen die wenigſten dergleichen Anſtalten ſich rühmen dürfen. Der Kranke, Schwache, iſt zu Wagen oder zu Fuß in einem Nu am Ziele, wo ihn Meeresluft und etwa vierzig mit aller Bequemlichkeit eingerichtete Badezelte empfangen, von wo ihn anmuthige Anlagen nahe am Geſtade zum Spaziergange einladen, und er ſich von da in ſeine bequem eingerichtete Wohnung in Privat-häuſern der Stadt, oder in die hieſigen erſten Gaſthöfe (im „goldenen Löwen“ oder im „**Hôtel de Brandebourg**“) zurück begiebt.

Nun lebt der Gast wie er will, ganz unabhängig von den in manchem glänzenden Seebadeorte nicht gut zu vermeidenden Saisonverbindlichkeiten und Coterieen. Hier theilt der Fremde alle Vortheile und Annehmlichkeiten des Städters, sieht belebte Straßen, besucht nicht gewöhnliche Merkwürdigkeiten des Ortes, findet die Pforte zur Gottesandacht offen, bildet vielleicht auch am 24. Juni ein Glied in der diamantenen Kette, die den Erdkreis umschließt, besucht und benutzt die hiesige, an historischen Werken besonders reiche Raths-Bibliothek, hat demnächst in zwei hiesigen musterhaften Buchhandlungen (Hausschildt und Löffler) Gelegenheit, den literarischen und belletristischen Faden weiter fortzuspinnen, trifft hier einen Gesangverein (Liedertafel), knüpft mit den Gebildeten der Stadt, den Rathsverwandten, welchen Carl XII. die Prärogative des Adels verlieh, und einigen andern nicht minder gediegenen Ständen ein befreundetes Band, findet beiläufig hier die Küche des Avicins, hat ärztlichen

thätigen Beistand in der Stunde der Gefahr, und sieht die öffentliche Sicherheit durch gute Polizei gehandhabt.

Tritt der Badegast in die Natur, so winkt ihm vor Allem ein am Wasser freundlich gelegener Ressource-Garten, anmuthige Promenaden laden ihn zur Brunnenkur ein, wobei nicht unerwähnt bleiben darf, daß die Herren Weinholz und Karein hiesigen Ortes ansehnliche Lager von natürlichen und auch einigen künstlichen Mineralwassern halten und Stadt und Umgegend seit vielen Jahren damit versehen.

Der Brunnen- und Badegast wird nach abgehaltenem hiesigen Wollmarkte, dem Wallensteinsfeste und einem eng damit verknüpften, acht Tage dauernden, von vielen tausend Frohen besuchten Vogelschießen, auch noch Theilnehmer eines im August des abgewichenen Jahres über alle Erwartung an Concurrenz ausgefallenen, in öffentlichen Blättern genügend beschriebenen Pferderennens, und tritt am ersten Abend des

abgehaltenen Wettlaufs ins neu erbaute Schauspielhaus, worin die Bethmann'sche Gesellschaft vom Rostocker Stadt-Theater den Cyclus ihrer vorzüglichen Leistungen auf volle drei Monate, wie im vorigen Jahre beginnen wird.

Hat der Gast während dieser Zeit noch Gefallen daran, das Landstaubleben mit dem Seele und Körper erquickenden Meerleben zu vertauschen, so bietet sich ihm die Gelegenheit zu kleinen Seereisen nach und um Rügen und mehreren kleinen Inseln (Hiddensee, Dänholm, Ruden) und Städten (Barth, Greifswald, Wolgast,) hinreichend dar, um endlich bei seinem Scheiden, und in dankbarem Rückblick auf retablirte Gesundheit und alle ihm hier zu Theil gewordene, mannigfache, reine Genüsse, es sich selbst zu gestehen, daß Stralsund's Seebadeanstalt, die nach 16 Jahre langem, stillem und ersprießlichem Fortbestehen auch einmal die Aufmerksamkeit des fern Wohnenden auf das Ensemble ihrer wesentlichen Vorzüge hinlenkte, Anerkennung und Dank gebührt.

Hier räume ich dem oben angedeuteten Liede meines treuen Boccius einen Platz ein.

Am

Säcular-Wallensteinsfeste,

den 24. Juli 1828

beim frohen Mahle gesungen.

Mel.: Der Wein, der Wein ist Goldes werth ꝛc.

Was donnert von der Festung Wall,
Was flagget Thurm und Schiff,
Es ist der Freude lauter Schall,
Der Jedermann ergriff.
Der Freiheit Fest, Herr Wallenstein,
Das feiern wir und — lachen fein!

Wär' Stralsund mit der Kette auch
Am Himmelszelte fest,
Herr Wallenstein, nach seinem Brauch,
Wollt' geben ihm den Rest;
Ihm fiel der Becher von dem Mund,
Mit nichten aber fiel Stralsund!

Abziehen mußt' nach langer Rast
Von Stralsund Wallenstein,
Und darum zog so mancher Gast
Heut froh in Stralsund ein.
Verschlossen blieb es Wallenstein:
Doch Freunde läßt es gerne ein.

Der Ahnen hoher Tapferkeit,
Ihr töne unser Sang!
Im Frieden üben wir sie heut
Beim frohen Becherklang.
Nur Einen Hieb, Herr Wallenstein,
Den dulden wir — den Hieb vom Wein.

Wir wehrten den Erob'rer ab
Und doch — erhitzt vom Wein —
(Herr Wallenstein, er leb' im Grab!)
Laßt uns Erobrer seyn!
Sey nur der Mädchen Herz und Mund
Nicht so verschlossen — wie Stralsund.

Hier ſaß ich nun ohne nepotiſchen Einfluß mit Weib und Kind, war qua medicus der Spielball des Publikums. Schweſter Scheelſucht und Bruder Neidhammel begleiteten mich an's Krankenbett. Eklatante Kuren wurden verunglimpft, ja, ein Veteran meines Berufs, nachdem ich eine Legion Paraſiten (Tänien) in kurzer Zeit aus ihrer Behauſung entfernt hatte, erklärte, daß dieſe alle aus Mecklenburg mitgebracht, und in dem Augenblick der Entſcheidung in den pot de chambre von mir practicirt würden. Eine allerliebſte Art zu eskamotiren; ich dachte an Wiegleb's natürliche Magie und Gellert's „Petz;“ hielt mich auf der Stube, lebte meiner Wiſſenſchaft, ſchrieb gegen Prof. Weinholz's „Infibulation,“ obgleich mancher Fiſchblut-Naturen-Leumund und Sexual-Organ zu dieſer Operation ſich trefflich geeignet hätten.

Mit friſchem Gleichmuthe ertrug ich die für mein weich geſchaffenes Gemüth zu ſtrenge Strandluft, möchte auch nicht aus dieſer philoſophiſchen

Ruhe gewichen seyn, hätte nicht die Scheidung, worüber ich Dir oben meine Ansicht ausgesprochen, mich auf die Folterbank gebracht und gespannt. Eine lebensgefährliche Krankheit war gewissermaßen die Krisis einer genesenden Seele. Ich ermannte mich, fand Trost an dem Herzen meiner zweiten Lebensgefährtin Henriette, Tochter des Ritters von Svenssund, sie gab mir Ersatz für unbeschreiblich vieles im Stillen getragenes Weh, ihr gediegenes Gemüth söhnte mich mit der ganzen Welt aus, ich fühlte mich palingenesirt, emphatisch ergriff mich die kleinste Freude, und ein Spaziergang an der Hand meiner Henriette war mir ein Hochgenuß. In dieser Zeit füllte sich meine Seele mit den lieblichsten Bildern. Eine Anthologie „Nordische Immortellen," dem Prinzen Oskar und seiner Gemahlin dedicirt, erschien. Hierin findest Du eine dem Minister v. D. bei seiner zweiten Verlobung trefflich gelungene und von der Hurka komponirte Liebeserklärung.

Elementariſche Liebe.

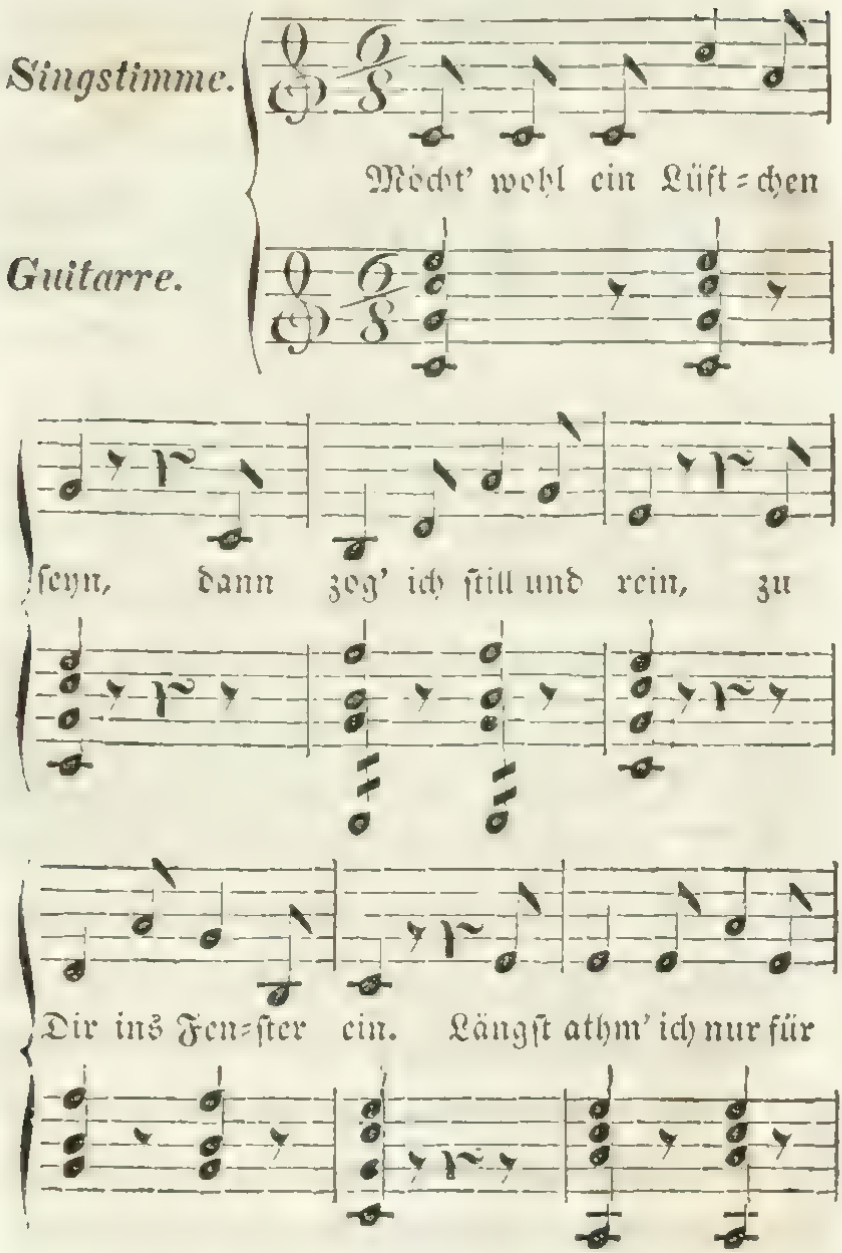

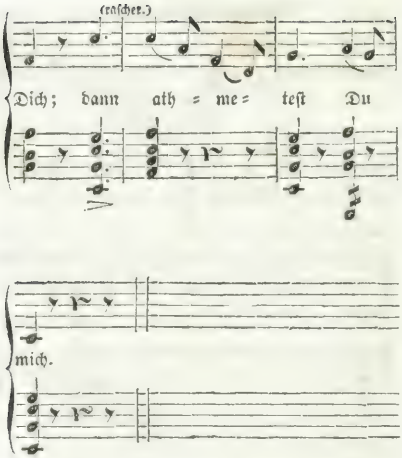

Möcht' wohl ein Quellchen seyn,
Dann blicktest Du hinein,
Säh'st Dich im Wiederschein;
Dein Bild lebt stets in mir,
Dann wär's auch sichtbar mir.

Möcht wohl ein Flämmchen seyn,
Dann schlummertest Du ein,
Umglänzt von meinem Schein;
Längst brenn' ich lichterloh,
Dann sähst Du wie und wo.

Möcht' wohl ein Erdkloß seyn,
Dann fiel mir gar nichts ein,
Ich lebt' ohn' Liebespein,
Mein Platz wär' nach Gebühr,
Dann stets zu Füßen Dir.

Prinz Oskar, Preußens König, Fürst Putbus, Freiherr von Altenstein zum Altenstein u. s. w. spendeten mir ihre dankenden Schriftzüge. Dessenungeachtet besudelte ein im Dienste der Themis erstarrter, durch reiche Mariage zu malitiöser Keckheit verleiteter Recensent diese poetischen Blüthen. Möge ihn das darin wehende moralische Prinzip bessern, um das verscherzte Himmelsplätzchen wieder zu gewinnen, zu deren Pforte Hochmuth, Bosheit und metallischer Ueberfluß schlechte Dietriche sind.

Genug, dieſer von mir apotheoſirten Anthologie folgten einige Jahre darauf Theater-Kritiken, denn ich wollte mich ſelbſt auf dem dramatiſchen Felde tentiren. Das Publikum las dieſe mit Epiſoden durchwebten Kritiken mit Gefallen. Von der Straußfeder der Actricin gelangte ich zu den lebenden Sträußen in Paris, wovon der eine in Folge der Gefangenſchaft bald ſtarb, und der andere aus Gram ihm gefolgt wäre, hätte man ihn nicht durch Vorhalten eines Spiegels getäuſcht und gerettet. Den Bedienten, der ſeinem Baron auf der Bühne folgte, bezeichnete ich:

Je ne suis pas, ce que je suis,
Car si j'etois, ce que je suis,
Je ne serois pas, ce qui je suis.

Bei dem dramatiſirten Spieler fiel mir die beſte Inſchrift für ein Spielhaus ein:

Il est trois portes en cet antre:
L'espoir, l'infamie et la mort,
C'est par la première qu'on entre,
C'est par les deux autres qu'on sort.

Dem Hypochondriſten nannte ich das moraliſch-practiſche von Goethe ſo trefflich geſchilderte Mittel:

Hypochondrie iſt bald kurirt,
Wenn Dich die Welt brav kujonirt.

Bei Gelegenheit zweier lebendiger in meinem Garten gehegter Steinadler ward ich an den Schneider erinnert, der bei einer Illumination einen Adler an ſeinem Hauſe aushing, darunter die transparenten Worte: „Unter deinen Flügeln iſt gut bügeln.“ Claudius dagegen ſchrieb einſt die unvergeßlichen Worte, jedoch nicht bei Gelegenheit einer Illumination:

Der Adler beſuchet die Erde
Aber ſäumet nicht.
Er ſchüttelt vom Flügel den Staub,
Und kehret zur Sonne zurück.

In Paris hat man im Hôtel des Invalides die Bemerkung gemacht, daß Menſchen mit großen prominirenden (nicht promenirenden) Naſen in die achtziger und neunziger Lebensjahre gekommen ſind, und eine Parallele ge-

zogen zwischen großnasigen und großschnabligen Geschöpfen, welche letztere bekanntlich, wie z. B. der Adler, Papagai, Rabe, Auerhahn*) weit über hundert Jahre alt werden. Gratulire sich also ein Jeder zu einer großen, von der Natur verliehenen Nase. —

Meinem Publikum gab ich in dieser Zeit ein in hiesiger Gegend ganz ungewöhnliches Schauspiel. Ich veranstaltete nämlich einen Hahnenkampf, gab aber vorher ein Avis in der Sundine, einem hier erscheinenden Unterhaltungs-Blatte.

— — — Die Engländer sind bekanntlich leidenschaftliche Verehrer derselben, und dieses seltsame Ritterspiel ist ein wahres Volksfest bei ihnen. Sie finden in eigends dazu errichteten Amphitheatern statt. Die größten Wetten werden dabei entrirt, und Alles ist in der gespanntesten Erwartung, welcher von den gefiederten Helden

*) „Der Auerhahn" aus dem Schwedischen, mit einem trefflichen Commentar von Gottlieb Mohnike.

den Sieg davon trage, deren Erbitterung nicht selten so groß ist, daß sie den Tod viel weniger fürchten, als die Schande einer Niederlage oder feigen Flucht.

Um die Hähne kampflustig zu machen, zeigt man ihnen blos ihre Gestalt im Spiegel, und läßt sie dann aneinander. Der Sieger gibt durch sein Betragen Stolz und Selbstzufriedenheit sichtbar zu erkennen; er schreit seinen Sieg durch lautes Krähen selbst aus, stellt sich wohl gar auf den sterbenden Feind, und in dieser übermüthigsten Stellung producirt er sich dem Publikum als Sieger. Derjenige hingegen, der unterliegt, und den Kampf überlebt, fühlt sich so sehr gedemüthigt, daß er, ohne einen Laut von sich zu geben, sich mit hängendem Schwanze davon macht, und in den dunkelsten Winkel verkriecht, den er finden kann.

Hähne, die sich an Kraft und Muth gleich sind, hegen die größte Achtung vor einander, und Ch. v. Bomann (Siehe dessen Dict. 3. Theil

S. 289) theilt hierüber ein merkwürdiges Beispiel mit:

Zu Chester in England waren zwei treffliche Kampfhähne, die sich schon bei mehreren Gelegenheiten rühmlichst hervorgethan hatten. Man hatte noch nicht daran gedacht, sie gegen einander kämpfen zu lassen; aber endlich wollte man doch den Tapfersten unter ihnen kennen lernen. Aber gegen alle Erwartung bezeugten die Hähne nicht die mindeste Kampflust, sondern sahen sich friedlich an. Um sie zu reizen, warf man ihnen Futter vor, sie verzehrten es in aller Eintracht, und gingen nach eingenommener Mahlzeit mit einander spazieren. Als dieses Mittel nichts fruchtete, glaubte man ihre Eifersucht anregen zu müssen, und brachte ein Huhn in den Zirkel; aber auch hier fand man sich getäuscht, ohne sich in ihrer Eintracht stören zu lassen, näherte sich einer nach dem andern dem Huhn. Hierauf brachte man sie auseinander, und färbte ihnen die Federn, damit sie einander nicht erkennen

ſollten. Auch dieß war vergeblich; keinem fiel es ein, den Frieden zu brechen, den ſie mit einander geſtiftet hatten. Als man endlich jedem von ihnen einen fremden Hahn brachte, bekämpften ſie ſolche mit der größten Erbitterung: und da man ſie jetzt hinlänglich gereizt zu haben glaubte, nahm man die fremden Hähne wieder weg, hoffend, daß ſie nun endlich einander angreifen würden, aber dieſer Verſuch vermochte eben ſo wenig, als die vorhergehenden, eine Aenderung in ihren freundſchaftlichen Geſinnungen hervorzubringen.“

Es wird ſchwer zu beſtimmen ſeyn, ob es Furcht war, weil dieſe beiden Hähne einander oft hatten kämpfen ſehen, oder Sympathie, welche gegenſeitige Achtung bei ihnen erzeugte, und ſie ſo genau mit einander zu verbinden ſchien.

Gibt man den Hähnen, wie Referent hier erfahren, 10 Minuten vor dem Kampfe etwas Knoblauch und hinterher etwas Spiritus frumenti, ſo ſoll die Erbitterung den höchſten Grad errei-

chen. — Referent wird übrigens nicht zu der Anwendung dieses forcirten Mittels schreiten, er verläßt sich auf: gallus gallum odit, so wie sich nicht selten nachweisen läßt: medicus medicum odit; — selten wenigstens sieht man Aerzte Arm in Arm einher schreiten, und faßt der Freund den Freund unter dem Arm, so nennt der Sarkast es wohl gar Armseligkeit. — Wie soll man es den Menschen recht machen? — „Mach' es Wenigen recht, Vielen gefallen ist schlimm.“

Der Hahnenkampf.

Den Referenten ließ man in seinem Knabenalter die Worte nachsprechen: „Der Hahn, der Hahn und nicht die Henne,“ und ein-, zwei-, dreimal plapperte er es nach, ohne die Pointe aufzufinden, am Ende fand er sie und antwortete auf die Attrape: „Der Hahn, der Hahn.“ — Später lernte er den biblischen und Hamlets Hahn kennen, sah auf französischen Münzen den Hahn, als Sinnbild der Wachsamkeit dargestellt, der

1789 und 1830 zum ersten- und zweitenmal gekräht hat, — ferner machte er die Bekanntschaft eines Millionairs, Namens Hahn, in der Zeit (1805), als die vornehmsten Personen Berlin's, worunter auch die ersten Compositeurs und dramatischen Künstler, an reicher gräflicher Tafel saßen, und schaffte sich so manche Reminiscenz en question „Hahn;“ er hörte von dem Sprüchwort zweier Mecklenburger Advocaten auf ihre Clienten: „Plück Du den Hahn, ick plück den Maltzahn;“ er erfuhr auch, daß der Hahn beim Kräben seine Augen einzig und allein deshalb schließe, damit die Hühner sähen, daß er es auswendig wisse; ferner wurde es ihm einleuchtend, warum man einen Hahn zum Wetterhahn und keine Henne dazu gewählt hat; endlich lernte Referent die Braut eines Mannes, Namens Hahn, kennen, die in einem Liebhaber-Concerte sich auf dem Clavier hören ließ, dabei aus dem Tact kam, und den hinter ihr stehenden Hahn in einigen leicht zu errathenden Worten (-„Hahn!

....“) mit leiser Stimme bat: den Tact zu markiren. — — — Genug, Referent kommt auf den in seinem Garten am 25. Januar 1832 gegebenen Hahnenkampf, der Hunderte aus allen Ständen, worunter zwei Schornsteinfeger-knaben, herbeigelockt hatte. Der Kampf begann Nachmittags drei Uhr zwischen zwei Hausbähnen erster Größe und Kraft. Ein Hahn (Eigenthum des Referenten) aus Groß-Kedingshagen, von goldfarbigem Gefieder, mit Doppelkamm und schwarzen, natürlichen Sporen, besiegte einen grau-gefiederten Hausbahn; während dieses Kampfes wurden Wetten wie auf brittischem Boden entrirt. Es folgten noch mehrere Kämpfe zur Kurzweil des theilweis auf den Bäumen Platz suchenden Publikums; ein Hahn (Eigenthum eines Literatus) flog nach kurzem Kampfe in den Gipfel eines Baumes; ein ächt holländischer Hahn von grauem Gefieder zeigte gar keine Kampflust, setzte sich nieder, wie wenn er Eier legen wollte, und wurde herzlich ausgelacht.

Zum Beſchluß wurden zwei ausgewachſene Steinadler aus ihren getrennten Zwingern gelaſſen; ſie, als Könige der Vögel, verſchmähten indeß einen ſolchen Kampf, und richteten ihren Blick, über die Zuſchauer hinweg, zum klaren Himmel.

Den Armen wurden **12** Rthlr. 8 Sgr. 4 Pf. überwieſen.

Das Publikum raiſonirte über dieſen Hahnenkampf hin und her. Mich tröſtete Göthe's Gedanke: „Löblich iſt ein tolles Streben, wenn es kurz iſt und mit Sinn.“ Mit Entzücken erinnere ich mich der mittelloſen ſchwer Erkrankten, der davon **3** Rthlr. preußiſch Courant zu Theil wurden.

— —

Ein zweites, im nördlichen Deutſchland unerhörtes Evenement für hieſige Stadt war, daß die berühmte, nicht die falſche Catalani, einer Heiſer-

keit wegen, sich von mir Arm in Arm von ihrem Hôtel auf mein Zimmer führen ließ, in der Absicht: die Electricität dagegen einwirken zu lassen. Sehr interessant war es, diese hochgefeierte, auf dem Isolatorium sitzende Sängerin mit dem Leitungsstäbchen berühren zu dürfen. Später gebrauchte sie la laitance du hareng in Punsch. Du, mein Semilasso, berichtest, daß die Catalani zur reinen Intonation kurz vorher Rhabarber kaue; diese Mittheilung hat sie mir nicht gemacht. Die berühmte unter Friedrich II. entzückende Mara genoß in dieser Absicht kurz vorher eine Häringsmilch. Andere Sängerinnen trinken vorher auf meinen Rath ein Glas temperirten, feinen Medoc.

Wohl möchte ich einige Wochen auf der Villa Catalani zubringen! An einem schönen Frühlings-Sonntage verließ ich, erzählt Mery in seinem „Italien“, Florenz durch das Thor San-Gallo, einer Einladung Genüge leistend, die ich Tags zuvor erhalten hatte; ich wollte die Litancien der

Jungfrau in der Capelle des Dorfes La Loggia mit anhören. Madame Catalani wollte mit ihrer Tochter, Mad. Duvivier, ſingen. Die Villa, welche nach dem Willen des Großherzogs den Namen der berühmten Sängerin trägt, grenzt an das Dorf La Loggia.

Die Meſſe ward von einem ehrwürdigen achtzigjährigen Prieſter geleſen. Die Capelle war mit Bauern und Bäuerinnen angefüllt, alle lagen, brünſtig betend, auf den Knieen. Madame Catalani ſang die Litaneien mit ihrer herrlichen Stimme, die ganz Europa gehört und bewundert hat. Dieſesmal ward ſie weder von dem Parterre de la Scala, noch von den Logen in San Carlo, weder von einem aus Pariſern, Ruſſen und Engländern beſtehenden Auditorium, noch von einem Congreſſe von Königen bewundert. Arme Landleute hörten ihr mit offenem Munde zu, auf ihren Geſichtern malte ſich Begeiſterung. Ich habe nicht leicht ein rührenderes Gemälde geſehen. So vielen Concerten ich auch in Italien bei-

wohnte, nie hörte ich etwas, das mit dieser ländlichen Feierlichkeit verglichen werden kann. Nach Beendigung der Ceremonie lud uns Mad. Catalani auf ihre Villa ein. Das kunstliebende Europa hat diesen prächtigen Aufenthalt bezahlt. Die ganze Umgegend weist kein schöneres Landhaus auf. Ein Gürtel von Citronen- und Pomeranzen-Bäumen zieht sich um die Villa Catalani her. In einem mit Säulen umzierten Hofe sind vier Basreliefs von Luca della Robbia aufgestellt. Beim Eintritt in die Villa wird das Antlitz durch eine heitere, kühlende Atmosphäre erfrischt; während der Mittagshitze glaubt man in einem Marmorbade zu schwimmen. Man geht auf Marmor und reichem Mosaikpflaster. Allenthalben begegnet man der italienischen Eleganz, welche auf künstliche Weise combinirt ist, um die heiße Jahreszeit zu bekämpfen. Die Vorhänge von hundert Fenstern werden von dem Winde des Arno in Bewegung gesetzt und verbreiten Frische auf den Treppen und Galericen. Arabesken

laufen, gleich einem glücklichen Traume, an den Mauern hin. Citronenblüthen verbreiten ihre balsamischen Düfte in den Corridors. Die Wohlgerüche des Gartens dringen zu den Zimmern herauf. Man glaubt sich in einen jener Paläste versetzt, welche die Maler auf ihre Leinwand hauchen, gleichsam um sich darüber zu trösten, daß sie auf Erden nicht zu finden sind, und zum Rahmen dient dieser Villa die Umgegend von Florenz! Von allen Balkonen gewahrt man seine lichtvolle azurblaue Ebene, aus welcher nebelartige Berge, von dem Arno geliebkos't, in die Höhe steigen. Da liegt Florenz, die Schöne, unter den Hügeln der Villa Strozzi und San Miniato; es scheint, als habe es sich mit seinem Dom und seinen zwei kolossalen Thürmen am Ufer des Arno gelagert, gleich einem reizenden Weibe, das vor dem Einschlummern seine Arme ausstreckt.

In einem schönen Saale, der an die Orangerie stößt, erwartete uns ein reichliches Frühstück. Der Priester, der die Messe gelesen hatte, war ein-

geladen worden, bei seiner Ankunft jedoch entschuldigte er sich, daß er sich nicht mit uns zu Tische setzen könne. Mad. Catalani richtete die dringendsten Bitten an ihn, in jener toskanischen Sprache, welcher man nichts abschlagen kann; allein der Geistliche beharrte lächelnd auf seiner Weigerung. Nur eine Tasse Chokolade nahm er an, und zwar in einem andern Zimmer. Ueber Tische ward viel von Musik, und hauptsächlich von französischen Opern gesprochen, die in Italien noch unbekannt waren. So hat z. B. Robert der Teufel die Apenninen noch nicht überschritten, was den Italienern zum wahren Verdruß gereicht. Mehrere derselben sind von Florenz nach Paris gereist, um ihn dort zu sehen, so daß ihr Billet auf 1000 Thlr. zu stehen kam. In der Musik gibt es für die Florentiner kein System, kein Ausschließen; leidenschaftlich interessiren sie sich für Alles, was ihnen schön zu seyn dünkt, ohne zu fragen, woher es kommt.

Unser Frühstück endigte nach den Lehren der

Philoſophie der Alten. In dieſem lachenden Saale, mitten in dieſen Pomeranzen-Gärten, wo das Leben voll Kraft pulſirt, wo die luſtigen Freuden des florentiniſchen Frühlings unſerm Körper Unſterblichkeit zu verleihen ſcheinen, warf ein düſterer Geſang, ein Grablied, ſeinen Contraſt über uns, und verſetzte uns in ſchwärmeriſche melancholiſche Träume. Mad. Catalani ſtimmte das „Dies irae“ der engliſchen Kirche an, jene düſtere Hymne, die mit dem Zweige einer Cypreſſe auf den Marmor eines Grabes geſchrieben zu ſeyn ſcheint. Die gehaltenen Noten des engliſchen Horns begleiteten dieſen Geſang; nie ward ich unerwarteter überraſcht. Dieſer ganze Tag war nur ein fortgeſetztes Concert. Die Tage von Florenz ſind fortwährend Muſik. Das Piano ward geöffnet. Mad. Duvivier, Tochter der Mad. Catalani, ſang mit ihrer Mutter aus der Jungfrau vom See und der Semiramis. Jeden Augenblick langten Beſuche aus Florenz an; die ganze toskaniſche Ariſtokratie verſammelte ſich

nach und nach, aber der Gesang dauerte ununterbrochen fort.

Hier in dieser frischen Basis der Ebene des Arno möchte ich meine Hütte bauen. Die klangvolle Villa Catalani tönt noch in meinen Ohren wieder. Die Siesta des Frühlings hat mich nie mit einem angenehmern Traume beschenkt, als dieser liebliche Tag des reellen Lebens. Die lebendige Einbildungskraft, welche die geheime Poesie des Glückes aufsucht, und sie nie in dem Geräusche der Städte findet, schafft sich zuweilen balsamische Gegenden, herrliche Sitze, umgeben von duftigem Lichte, welche von Musik, Gesängen, Quellen und den zarten Stimmen der Frauen ertönen; einen Tag lang tritt die Vision in's Leben, aber auch einen Tag nur; das Glück dauert nicht länger, dann verschwindet die Erscheinung gleich dem Luftgebilde der Wüste, der nackte Sand bleibt zurück, und im Herzen der Wermuth. —

Später beſchäftigte mich der verheerende Zug der Aſiatin, die Stralſund unberührt ließ, wahrſcheinlich, weil ſie gleich Wallenſtein Stralſund's aufziehende Wachen fürchtete. O sancta simplicitas! Ein „Sendſchreiben an Deutſchlands Aerzte“ und ſpäter „Entſchleierung der Cholera nebſt dem ſprechendſten Beweiſe ihrer Nicht-Contagioſität ꝛc.“ vermehrten die Literatur über dieſes Ungeheuer, dem ich folgende erbauliche Vorrede widmete.

Gleich wie der auf dem Katheder von Vielen angeſchaute und beurtheilte Lehrer die Meinung ſeiner Zuhörer gewinnt, wenn er ſich ſeiner guten Sache bewußt iſt, ſo gerade möchte ich mit Flügeln der Morgenröthe auf einem Welt-Katheder die Lehre der Malaria animata verkünden und Apoſtel nach allen Himmelsgegenden ausſenden zur Berichtigung der widerſprechendſten Anſichten über den orientaliſch-anthropophagiſchen Gaſt, deſſen Empfang in allen kultivirten Ländern Europa's mit Millionen Koſten bezeichnet wird,

während er in unsichtbarer Gestalt, gleich einer strafenden Weltseele, mit einem Gefolge von Milliarden Zug-Infusorien über die Köpfe des Quarantainen-Personals fortzieht, und die Sense des Todes vor sich herschwingt.

Tavernier's Ansicht, die Du im zweiten Bande von Tutti Frutti mittheilst, habe auch ich vor einigen Jahren in unserem Unterhaltungsblatte „Sundine", woran Gelehrte von Ruf, namentlich Gottlieb Mohnike, der Translator der Schwedischen und Isländischen Literatur, Theil nehmen, veröffentlichet.

Ganz meiner Wissenschaft in behaglicher Zurückgezogenheit lebend mit dem Gedanken an Görres: „In einer thörichten Welt müssen die Klugen wie Einsiedler leben," fiel mir unlängst ein glücklicher Gedanke ein, den ich Dir nicht vorenthalten möchte, da Du vorzugsweise auf Deinem vorletzten Weltgange der Realisation dieser Ansicht durch lebendiges Wort förderlich seyn kannst. Es betrifft die Vaccination, die, wie wir Alle wissen,

keinen abſoluten Schutz gegen die Menſchenblattern darbietet. Bei der Wichtigkeit des Gegenſtandes erſchöpfte man ſich in Anſichten und Vorſchlägen. Man ſchlug ſtatt 6 bis 8 Impfſtiche 30 bis 40 dergleichen vor, um größere Reaction des Organismus ꝛc. zu erwecken; man raiſonirte über Degeneration des Impfſtoffes, und ſchlug zu dem Ende die von Zeit zu Zeit zu bewerkſtelligende Abnahme des Kuhpockengiftes vom Euter der Kuh vor; endlich trat die Revaccination ins Leben, indem man annahm, daß das Kuhblattergift nur eine gewiſſe Reihe von Jahren Schutz gegen die Menſchenblattern gewähre.

Keine von dieſen Anſichten hat zu einem befriedigenden Reſultate geführt, und auffallend erſcheint es, daß bei dieſen vielſeitigen Verhandlungen kein Einziger der jetzt lebenden Koryphäen der mediziniſchen Welt, eine Verlegung der Impfſtelle bisher in Vorſchlag gebracht hat, auch in der geſammten mediziniſchen Literatur keine Andeutung darüber aufzufinden iſt.

Mir blieb es vorbehalten, ein punctum saliens in dieser Angelegenheit zu eruiren, und ich theile Dir, mein Semilasso! meinen, unserm Freiherrn von Stein zum Altenstein bereits eingereichten Vorschlag in aller Kürze mit.

Vorschlag

zu der

Wahl einer andern Impfstelle, als der bisher gebräuchlichen,

von

Dr. S. zu St.....

Warum wählen wir nicht bei der Schutzblatternimpfung die regio glandulae mammae zur Impfstelle? Die Natur wählt das Euter der Kuh zum Infectionsheerde, und welche Erscheinungen würde eine hier bewerkstelligte Impfung darbieten? Sollte nicht der menschliche Organismus davon intensiver inficirt werden, die Blatter,

das Fieber und die konsensuelle Anschwellung der Subaxilar-Drüsen konstanter und mächtiger hervortreten, mithin völliger Schutz gegen die natürlichen Blattern fürs ganze Leben gegeben werden können? statt daß wir zu einem Palliativ, der Revaccination unsere Zuflucht nehmen müssen und dieß vielleicht nur wegen ursprünglich, falsch gewählter Impfstelle, nicht wegen degenerirten Impfstoffs.

Oeffentliche Impfanstalten könnten hierüber bald Licht verbreiten und die Bedenklichkeit, daß der weibliche Busen dereinst in kosmetischer Beziehung dabei gefährdet sey, fällt wegen der nicht bedeutenden Narben von selbst weg; jedoch könnte bei weiblichen Kindern der untere, bei decenter Bekleidung dem Auge nicht sichtbare Theil der weiblichen Brust zur Impfstelle gewählt werden. Uebrigens wird die Erfahrung lehren, ob die Blattern an der von mir vorgeschlagenen Impfstelle nicht einer größern Gefahr von Verletzung durch Reibung und Druck, besonders bei dem

Stillungsgeschäfte, ausgesetzt sind, als an dem freien Oberarme.

Endlich habe ich noch ein schon vor Jahren die Censur passirtes Manuscript: „Diverse und piquante Themata für die hypochondrische und sich langweilende Welt“ vor mir liegen, habe aber mit dem Druck desselben Anstand genommen, weil es in der Fluth der vorhandenen und künftigen Schriften ertrinken möchte. Dir gebe ich jedoch Einiges davon zum Dessert.

Bioklimakometer (Lebensstufenmesser) einer alten Jungfrau.

15 Jahr. Schüchternheit beim Eintritt in die Welt und ängstlich blöde durch die Aufmerksamkeit der Männer.

16 Jahr. Fängt an, ſich Begriffe von einer zärtlichen Neigung zu machen.

17 Jahr. Sie ſpricht von idylliſcher Hirtenliebe uneigennütziger Zuneigung.

18 Jahr. Sie bildet ſich ein, von einem ſchönen, intereſſanten jungen Manne geliebt zu werden, der ihr Flatterieen vorſagte.

19 Jahr. Sie iſt etwas mehr zurückhaltend, um die Aufmerkſamkeit dadurch mehr auf ſich zu ziehen.

20 Jahr. Kommt in die Mode, wird zu allen Geſellſchaften gebeten, und iſt auf dieſe Auszeichnung ſtolz.

21 Jahr. Erhöhteres Vertrauen in ihre Reize und Hoffnungen auf eine glänzende Heirath.

22 Jahr. Schlägt eine reel gute Partie aus, weil es kein Mann von Welt iſt.

23 Jahr. Flattert mit jedem Haſenfuß und Modejüngling, der in ihre Nähe kommt.

24 Jahr. Wundert ſich darüber, daß ſie noch nicht verheirathet iſt.

25 Jahr. Wird ruhiger und überlegter in ihrem Benehmen, besucht aber gern und häufig Theater und Concerte, um gesehen zu werden.

26 Jahr. Fängt an, große Reichthümer gerade nicht für durchaus erforderlich zu halten.

27 Jahr. Zieht die Gesellschaft verständiger und gesetzter Männer der von Stutzern und Gecken vor.

28 Jahr. Wünscht auf gute Art an einen Mann zu kommen, der sein Auskommen hat.

29 Jahr. Verzweifelt daran, je unter die Haube zu kommen, liest gern die Geschichte von berühmten Frauen.

30 Jahr. Wird immer ängstlicher, den Namen alte Jungfer zu bekommen, liest Liebes-Abenteuer und Ritterromane besonders gern.

31 Jahr. Putzt sich über alle Maaßen und in den lebhaftesten Farben.

32 Jahr. Sagt, sie liebe das Tanzen nicht mehr, weil es ihr schwer wird, einen Tänzer zu bekommen.

33 Jahr. Ist außer sich darüber, und spricht laut davon, daß Männer gefühlvolle Frauen im Stiche lassen können, um mit bloßen Kindern zu spaßen.

34 Jahr. Affectirt gute Laune und schwatzt viel, wenn sie mit Männern spricht.

35 Jahr. Wird neidisch und eifersüchtig, wenn man andere Frauen rühmt.

36 Jahr. Zankt sich mit ihrer jüngst verheiratheten Freundin.

37 Jahr. Fühlt sich in Gesellschaften wenig beachtet, und geht lieber, um Melodramen zu sehen, ins Theater.

38 Jahr. Erzählt gern von ihren Bekanntinnen, die unglücklich verheirathet sind, und findet Trost in deren Elende.

39 Jahr. Ihre üble Laune wächst gewaltig.

40 Jahr. Mischt sich in Alles, ertheilt Rath,

spricht von den „besten Jahren“ und redet sich ein, sie habe zu Jemand eine Neigung.

41 Jahr. Läßt, weil sie reich ist, als letzte Anstrengung, einen jungen, aber armen Mann merken, daß sie in ihn verliebt sey, und spielt die sentimentale.

42 Jahr. Da dieß nicht fruchtet, so schimpft sie auf alle Männer.

43 Jahr. Große Liebe zu Karten und allen Klatschereien.

44 Jahr. Sie beurtheilt alle junge Männer mit großer Strenge und moralisirt überall.

45 Jahr. Heftige Liebe zu einem alten Frömmler.

46 Jahr. Wuth, daß er sie nicht heirathen will.

47 Jahr. Sie geräth fast in Verzweiflung und gewöhnt sich den Schnupftabak an.

48 Jahr. Sie schafft sich Katzen und Hunde an, auf die sie ihre ganze Zärtlichkeit richtet.

49 Jahr. Nimmt ein armes, weitläuftig mit

ihr verwandtes Mädchen zu sich, um sie zu erziehen, — und sich selbst zur Pflege.

50 Jahr. Haßt die ganze Welt, lebt mit Allen in Unfrieden, und läßt ihre volle üble Laune die arme Anverwandtin fühlen.

51 Jahr. Ist todt für die menschliche Gesellschaft und stirbt darum, je eher je lieber! —

Bestrafung des Fürsten Galitzin wegen Religionswechsels.

Die russischen Kaiser und Kaiserinnen hatten vormals Hofnarren, um ihre Personen; ja selbst ein vornehmer Herr mußte wenig zu leben haben, wenn er nicht wenigstens Einen Spaßmacher in seinem Dienste hätte unterhalten sollen. Peter der Große hatte deren zwölf. Anna Iwanowna sechs, von denen drei Männer von hoher Geburt

waren. Einer von ihnen, der Fürst Galitzin, trug, wie die Uebrigen, seine Narrenkappe, und erhielt auch Hiebe, wenn er sich nicht zu den Späßen bereitwillig zeigte, welche seine Monarchin ihm auftrug.

Diese sonderbare Verwandlung eines Fürsten in einen Hofnarren ward ihm als Züchtigung für seine religiöse Unbeständigkeit auferlegt; denn auf seinen Reisen hatte er einen griechischen Ritus mit dem katholischen vertauscht. Bei seiner Rückkehr ward er dazu verurtheilt, ein Narr zu werden, obgleich er schon 40 Jahre zählte, und mit den Pagen zusammen gethan. Seine Gemahlin starb, und um das Maaß seiner Demüthigung voll zu machen, zwang ihn die Kaiserin, eine Wäscherin zu heirathen, und seine Hochzeit auf einem Bette von Eis, in einem Palaste, der aus demselben Stoffe bestand, zu feiern.

Folgendermaßen schildert der Geschichtschreiber Leveque diese unglaubliche Ceremonie.

„Es war während des ſtrengen Winters von 1740, deſſen man ſich noch in Europa erinnert. Man errichtete einen Palaſt aus Eis, in welchem das Hochzeitbette auf einem Geſtelle aus Eis angebracht war. Alle Möbeln, alle Verzierungen beſtanden aus Eis, wie auch 4 Kanonen und Mörſer, die vor dem Palaſt aufgeſtellt und mehrmals abgefeuert wurden, ohne zu platzen.*) Die Gouverneurs der verſchiedenen Provinzen des Kaiſerthums hatten den Befehl, einige Perſonen beiderlei Geſchlechts von allen Rußland unterworfenen Nationen zu ſchicken; ſie wurden auf Koſten des Hofs nach der Sitte ihres Landes gekleidet und machten eine Hauptzierde des Feſtes aus. Der Zug, welcher aus dreihundert Perſonen beſtand, ging vor dem Palaſte der Kaiſerin vorüber durch die Hauptſtraßen der Stadt. Das Brautpaar erſchien zuerſt, in einem Käfig ein-

*) Die Kanonen waren inwendig durch Cylinder von Eiſenblech befeſtigt.

gesperrt und von einem Elephanten getragen. Einige von den Gästen saßen auf Kameelen; die Uebrigen waren zu Zweien in Schlitten vertheilt, welche Rennthiere, Ochsen, Hunde, Böcke und sogar Schweine zogen. Das Mittagsmahl ward in der Haushaltung von Biren veranstaltet, die man zu diesem Zwecke eingerichtet hatte. Jeder Nation setzte man die Speisen vor, die in ihrem Lande üblich waren. Der Mahlzeit folgte ein Ball, wo Jedes seinen Nationaltanz aufführte. Hierauf ward das neue Ehepaar nach dem Eispalaste geführt, von der neuen Gattung von Artillerie begrüßt, die ausdrücklich für dasselbe angefertigt worden war, und in das für beide zubereitete Eisbette gebracht. Schildwachen, die man an die Thür gestellt hatte, verhinderten ihr früheres Entweichen.“ — —

Dieses Beispiel beweis't, daß, wenn Rußland die verschiedenen Religionen duldet, sich diese politische, eigennützige Toleranz nicht auf diejenigen Unterthanen des Kaiserthums erstreckt, welche in

der griechischen Religion geboren wurden. Unter derselben Regierung ward ein anderer vornehmer Herr nebst einem Juden verbrannt, welcher Jenen zu seiner Religion bekehrt hatte.

— —

?

Ich bin hier erzogen und geboren, und ob ich gleich lange unter Euch lebe, hat mir doch Keiner noch in's Gesicht gesehen. Mein niedriges Schicksal hat mir beständig die niedrigsten Plätze angewiesen. Dem Auge der Menschen bleibe ich entzogen und nur mit Widerwillen und unter heftigen Schmerzen war ich in meiner Jugend gezwungen, mich zu zeigen. Seit ich geboren, bekleide ich eine Untereinnehmerstelle und leider ohne Hoffnung, jemals höher zu rücken. So unerträglich auch dieser Dienst scheint, so würde doch in 8 Tagen die Stadt ausgestorben seyn, wenn ich mein Amt zu verwalten aufhörte. Mein Nachbar, der Obereinnehmer ist ein berühmter Alchymist, wo ich

denn zur Wegschaffung des Caput mortuum diene, wovon der Erfolg seiner Kunst abhängt. Arbeite ich zu geschwinde oder zu langsam, so kann daraus ein großes Unglück entstehen. Wiewohl von schlechter Herkunft, darf ich doch — gleich den Granden Spaniens — in Gegenwart von Königen bedeckt bleiben, und doch — o des Widerspruchs des menschlichen Geschlechts — schämt man sich meiner im Angesicht der ganzen Welt. Mein Anblick erregt Erröthen, ja mein bloßer Name ist verhaßt; dennoch war kein Sterblicher ohne mich eine Stunde. Ich folgte dem tapfern Löwendal in's Grab, dem unglücklichen Pombal in's Gefängniß. Ich blieb bei Friedrich dem Einzigen in seiner Todesstunde. Ich war — wenn gleich mitzusprechen — wenigstens laut — mir nicht vergönnt ward — die Hauptstütze der National-Versammlung und zugleich der Liebling des Königs, der nur durch mich auf dem Throne saß. Beim feierlichen Einzuge Sr. Durchl. des Erbprinzen von Braunschweig spielte ich eine

Hauptrolle unter den reitenden Corps. Zugleich bin ich der größte Bücherfreſſer. Auf Almanache, Journale, Magazine, Beiträge bin ich der wahre Pränumerant, mir ſind ſie weſentlich nützlich. Dennoch hat mir Keiner je eigentlich ein Werk dedicirt und doch brauchte ich nur den Mund zuzuhalten, und den ſämmtlichen Schreibern ſollte das Schreiben wohl vergehen. Ich wohne allen Staats- und Rechtshändeln bei — jedoch immer incognito — habe Sitz aber keine Stimme auf der Reichsbank. Ich beweine oft mit blutigen Thränen die Ausſchweifungen der Thoren, und lebe oft im unleidlichſten Drucke. Ich bin ein ſo guter Kerl, daß kein Wagehals mich je bei der Naſe herumgeführt hat. Wo ich zu Gaſte bin, gehe ich ſelten ohne Beſchenkungen weg, und meinen Geſchenken entkeimen mit der Zeit ſo Diſteln als Roſen. —

Liebes-Erklärung

eines

Schacher-Juden.

Interessante Rebeckche!

Verseihen Se de Manier meiner Person, daß ich mer de vollendete Fraiheit bedien, Ihnen, göttliche Rebeckche, meine Herzens Iden vorsudeclamiren. Seyn Se von de vorsüchlichste Grausmuth, und schenken Se mer Entree in Ihr Gehör. Verseihen Se meine unschuldige liebenswürdige Sudringlichkeit! Ich hab' keine Ruh auf der Welt, als ich mich sollte Ihnen gestehen, daß — Gott! ich bin der unglücklichste Mann von de Männer! auf Ehr, ich bin pulverisirt! — Seyn Se mer böß wegen de Fraiheit? — Es muß heraus, mag es mer auch ankommen, wie es will. Ja, Rebeckche, verseihen Se, Rebeckche, ich liebe Se! — Gott! — Es is heraus — ich bin taudt — de Welt wert finster! — Staußen Se mich nicht zu den Dolch der Verzweiflung — sagen

Se mer mit einem Wort, wollen Se mich lieben, trauteſte Rebeckche? — Schämen Se ſich nicht, heitern Se mich auf, entdecken Se mer Ihr Herzchen! ſagen Se nich mer: „Gain Se furt, meſchanter Schmuel!“ Gott! wie ſchain woren Se do in de Hitz! — Haben Se mich wuhl bemerkt in de Theater, wie ich hab geſeufzt bei den Hamlet, als er hat geſagt: Sayn oder nicht ſayn? — Ich hab gedenkt: was is de Welt ohn meine Rebeckche? Ihren Papa hab ich ſchon gewönnen; ich hab ihn laſſen verdienen viel Profitche, ohne Intereſſe, Alles um de Rebeckche. Gott, verſeihen Se, ich verliere den Muth und die Manier zu lieben, ohne meine Rebeckche. Sayn Se grauſsmüthig, geliebtes deitſches Mädchen! nehmen Se mich aus Patriotismus, ich bin ein deitſcher Mann, Se künnen nur glücklich ſayn mit mich. — Ich bin raich, ich bin klug, Gott, Rebeckche, ich ſchäme es mer zu ſagen — ich bin ſehr hübſch! Se müſſen mich lieben, Se müſſen den Schmuel glücklich machen, Se müſſen

Ja sagen — Se müssen mer aufschlissen Ihr schaines Herzchen, und mich drin empfange als Ihr Alles, als Ihr Leben. Thun Se es bald, mein gezuckertes Rebeckche, sanft werden Se finden aus Liebe getödtet

Ihren Schmuel.

Maskeraden-Schwank.

Mit gütigem Wohlnehmen.

Heute, Dienstag den 3. März 1829

zur

Feier der Anwesenheit der hohen Herrschaften, Sr. Excellenz des Herrn Fido-Savant und Sr. ꝛc. ꝛc. ꝛc. des Hundes des Aubry so wie des Herrn Bär im „Bär und Bassa“ und des hochgelahrten Herrn Jocko.

Große Hunde-Maskerade

im alten Conferenz-Sale am Hundemarkt.

Maskeraden-Divertissement.

1) Mit dem Schlage 9 Uhr werden 8 Möpse aus den ersten Familien der Stadt eine Quadrille-

brillante, nach der Melodie: „Ich bin auf den Hund gekommen,“ zu tanzen die Ehre haben.

2) Nach diesem: Tableaux vivants darstellend:
   a) die Scene aus dem „Bär und Bassa“ wo die Bären sich balgen,
   b) eine Ehestands-Scene aus dem Vaudeville: „das Hundeleben im Hause,“ werden

3) die Herren Cartouche und Vidocq, unterstützt von der kleinen Bolognesérin, ein Pas de trois, nach der Melodie: „Hebe, sieh' in sanfter Feier,“ mit Begleitung von Pauken und Guitarren, im grandiosesten Style tanzen.

4) Mit dem Schlage 11 Uhr:

Großer Masken-Aufzug,

bestehend aus den vornehmsten und gebildetsten Hunden der Stadt, maskirt als ausgefeimte Intriguants der jetzt

beliebtesten Schauer und Trauer erregenden Dramen und Thränenspiele.

Maskeraden-Gesetze.

1) Nur anständigen Hunden ist der Eintritt in den Saal gestatter. Spitze müssen halb geschoren seyn.

2) Schäfer-, Schlächter- und Kettenhunde, so wie überhaupt gemeine Hunde, werden nicht zugelassen.

3) Niemand darf mit Wurst-Enden oder gar Knochen im Maule erscheinen.

4) Alles Heulen und Bellen wird, während die Musik spielt, verbeten.

5) Beißige Hunde werden von den zur Aufsicht bestellten Hundejungen höflichst zur Thüre hinausgepeitscht.

6) Hunde, als Türken maskirt, werden nicht zugelassen, da seit der Schlacht von Navarino und der Einnahme von Varna es leicht Unfug geben könnte, wenn unter die kultivirten Hunde sich Türkenhunde mengen wollten.

7) Hunde mit Halsbändern werden nicht zugelaſſen; es mahnen dieſe zu ſehr an den modernen Damenſchmuck, genannt à l'esclavage, und auf dem Maskenballe ſoll billig ſelbſt die Erinnerung an das ſklaviſche Alltagsleben unterdrückt werden.

8) Beifallsbezeugungen während des Divertiſſements dürfen nicht durch Bellen ꝛc. geäußert werden; in ſolchen Fällen wolle man ſich des Wedelns der Schwänze bedienen.

9) Der Tanz wird durch Herrn Bergmann, Favorit-Terel des Oberförſters N. dirigirt. Es ſteht zu erwarten, daß dieſer Dachshund ſtets auswärts mit den Beinen, wie ein Tanzmeiſter gehend, ſich dieſer Ehren-Charge zur Zufriedenheit des Publikums entledigen wird, weshalb man bittet, ſeinen Anordnungen Folge zu leiſten.

10) Um 12 Uhr iſt Pauſe zum Souper. Wegen Beſchränktheit des Lokals wird nicht an

Tafeln servirt werden; man wolle also unter den Bänken und Stühlen Platz nehmen.

Zur Aufwartung werden Windhunde genug, als Kellner kostümirt, in genügender Anzahl anwesend seyn. Die Getränke sind unter die Aufsicht von sechs Wasserhunden gestellt.

11) Besoffene Hunde werden hinausgeworfen.

Die Frau eines Obristen und die Frau eines Hauptmannes, beide von steifer Höflichkeit, trafen sich in Gesellschaft. „Ach Liebe!“ — begann die Erste zur Andern — „denken Sie, ich habe diese Nacht von Ihnen geträumt!“ — „Mein Gott!“ erwiederte die Zweite, „welche Ehre! Es wäre eigentlich meine Schuldigkeit gewesen, von Ihnen zu träumen.“

Ein vornehmer Schuldenmacher ſagte zu einem Freunde: „Ich will mich mit meinen Gläubigern ſetzen.“ — „Wird's nicht an Stühlen fehlen?“ fragte der Freund.

Bei den zum Empfange fürſtlicher Perſonen veranſtalteten Feierlichkeiten, liegt in den mit Blumen gezierten Huldigungsworten „Lange weile bei uns“ die größte Wahrheit. „Weile lange bei uns“ ließe ſich hören.

N.....n, Miniſter und Vertrauter des Kaiſers Alexander tritt in des Kaiſers Zimmer. Die Thüre knarrt, und erſterer ſagt: „Sire! la porte demande la graisse (grèce).

Kaiſer Alexander iſt mit ſeinem Miniſter N.....n bei der Feier einer von dem Bruder des Miniſters veranſtalteten Kindtaufe. Der

Kaiser äußert leise zu seinem Minister: „Ich zweifle an der Vaterschaft Deines Bruders. Der Minister geht zum Bruder, nimmt mehrere Goldstücke aus der Tasche und läßt den Bruder rathen: „pair ou non pair?“ Unglücklicherweise sagt der Bruder: „non pair.“ Der Minister berichtet seinem Kaiser die verhängnißvolle Antwort.

Ein russischer Officier erblickt in Begleitung eines französischen an den öffentlichen Gebäuden in Paris den goldnen Buchstaben N. (Napoleon). „Mais, mon Dieu,“ rief er aus, „Vous avez des N mis (ennemis) partout, mais nous avons des A mis (amis) partout.

Bei der Krönung Carl X. in Rheims regnete es am ersten Tage und am zweiten tröpfelte es von den Dächern. Man sagte darauf:

le premier jour de son arrivée il a plu, le second, il a degouté.

Denkwürdiges Anagramm

auf

Napoleon.

Ὁ πᾶν λέων,
ἐν ὅλῳ πᾶν,
ὁ πᾶν ἑλών,
πᾶν ὀλέων.

Wörtlich überſetzt:

Er, der ganz Löwe iſt,
Alles in Allem,
Der Alles nimmt,
Der Alles verdirbt (verliert).

Auf ähnliche Weiſe geben die Worte: Revolution française das Anagramm: Un Corse la finira. Nicht weniger merkwürdig iſt, daß Napoleon mit dem Crucifix, worüber wir:

J. N. R. J.

erblicken, dieselben Buchstaben theilte; für das Ideal der Menschheit bedeuten diese Buchstaben:

Jesus Nazarenus Rex Judaeorum;

Für Napoleon aber:

Imperator Napoleon Rex Italiae.

Genug der Erinnerungen über Napoleon, dessen Name mein Lehrer, ci-devant Professor Wildenow von Napus (Rübe) und Oleum (Oel) — für einen Botaniker originell genug — ableitete.

Abraham Gotthelf Kästner, einer der witzigsten Köpfe, hatte eines Tages einen französischen Gelehrten bei sich, und ward von letzterem im Verlauf des Gesprächs gefragt, wie er das Wort „Hippokrene" übersetzen würde? „etwa Roßbach?" erwiederte der geistreiche Kästner.

Alexander Pope, bekanntlich sehr verwachsen, saß in einem Zirkel gelehrter Männer, mit welchen

er einen griechiſchen Autor las. Der Zufall führte einen gebildeten jungen Mann vom Militair in dieſes Converſatorium; man ſteht gerade bei einer Stelle im Griechiſchen, die keinen Sinn geben will; man denkt hin und her; die Militair-Perſon erklärt: daß hier ein Fragezeichen fehle! man prüft und die Stelle erhält dadurch Licht, da fragt Pope in ſeinem Unwillen den Jünger des Mars: was iſt denn ein Fragezeichen? Antwort: ein kleines, krummes Ding, das da fragt.

Ein Officier ſtellt ſich im Theater ſo, daß einem Frauenzimmer hinter ihm jegliche Ausſicht genommen iſt; daſſelbe bittet ihn etwas zurück-zutreten, worauf er antwortet: „Sehen Sie nicht, daß ich Officier bin!“ „ja“ erwiederte ſie, „Gemeiner können Sie auch nicht ſeyn.

Ein Officier ſitzt mit einer Jüdin im Theater, letztere gähnt, vergißt aber die Hand vor den

Mund zu halten. Der Officier spricht: ich danke ihnen, daß sie mich nicht verschlungen haben. „Verzeihen sie“ erwiederte die Jüdin, „die Juden essen kein Schweinefleisch.“

„Aller Anfang ist schwer,“ sagte jener und stahl zuerst einen Amboß.

De mortuis nil nisi bene übersetzte Jener: Von den Todten bleibt nichts übrig als die Bene. Was sagst Du, mein Semilasso! zu der Interpretation Deines Motto's? —

Todesanzeige.

Am 12. d. M. verlor ich meine 18 Jahre besessene Frau.

Welche Thiere ſind bei der Schöpfung betrogen worden? Die Fiſche, denn ſie ſind beſchuppt.

Welche Aehnlichkeit iſt zwiſchen dem heutigen Adel oder auch dem Arzte mit einer Kartoffel? Man findet den beſten Theil (ihre Früchte) nur unter der Erde.

In welchem Theile von Deutſchland ſitzt man weder warm noch kalt? In der Lauſitz.

(Vergl. Tutti Frutti 4r Band. 271.)

Warum können die Gelehrten nicht ſchwimmen? Weil ſie immer auf den Grund gehen.

Wie iſt eine böſe Frau zu zähmen? Sie muß ihr Gehör verlieren, dann wird ſie eine taube (Taube).

Was ist der Infant von Spanien, wenn er traurig ist? Infantrist.

A. Die Herren haben auf dem Landtage viel ausgemacht.

B. Nun was den?

A. Austern.

Welche Aehnlichkeit ist zwischen einem jungen Mädchen und einem P . . . . . Officier? Sie kommen beide in Verlegenheit, wenn Ihnen die Katamenien ausbleiben.

Französische Galanterie.

In einer Gesellschaft von Franzosen, wo viel über das schöne Geschlecht gesprochen worden war, stellte zuletzt Jemand die drei Fragen auf: „Woher es wohl komme, daß die Frauen erstens:

weil médisanter, zweitens: weil intéressirter wären als die Männer, und drittens: sich so wenig unter einander achteten!“ — Ein alter General wandte als Antwort den Vers Corneille's an, und sagte:

„Elles m'ont fait trop de bien, pour en dire du mal;
Elles m'ont fait trop de mal, pour en dire du bien!“

Ein Fashionable aber unterbrach ihn: „Lassen Sie uns lieber einem malabarischen Dichter folgen, der einmal gesagt: „Die Weiber sind médisanter, weil ihre geringen Kenntnisse ihnen weniger Hülfsquellen gegen die Langeweile bieten; intéressirter, weil ihr kleinlicher Geldverkehr ihnen weniger Hülfsquellen gegen die Armuth bietet; und sie achten sich wenig, weil sie sich unter einander am besten kennen.

Setze ich meinem Zweiten das Erste auf, dann endet mein Ganzes. (Kronprinz.)

Was brennt für's Geheimniß? (Siegellack.)

Der Italiener und das Echo.

I. Jo despero! E. Spero.

I. Dolore ritorno? E. No.

Friedrich II. sagte einst an einer Tafel: Der schönste Traum, welchen ein Monarch träumen könne, sey der, König von Frankreich zu seyn.

Ob der große König jetzt nicht widerrufen würde?

Ein arroganter Stümper in der Malerei maßte sich bei der Vorzeigung eines Gemäldes die Worte eines Kenners gefallen lassen: „Ich

muß gestehen, das hat ein großer Pinsel gemacht.“

Man bewundert an uns Pariserinnen (schreibt eine solche), die wir doch sehr viel zu Fuß gehen, die kleinen niedlichen Füße. Wir machen kein Geheimniß daraus, wie wir sie durch die Sorgfalt unserer Mütter erhielten. Alle Pariserinnen sehen streng darauf, daß die Kinderschuhe alle einen Stich länger sind, als der Fuß selbst. In der Breite müssen sie aber fest anschließen. Sehen Sie, dieß ist die ganze Kunst, kleine Füße bei den Kindern zu erzielen.

Fréderic Second disoit un jour; si j'avois à punir une de mes provinces, je la ferois gouverner par des Philosophes.

Ein ganz aristokratischer Engländer sprach mit seinem Bedienten nur durch Zeichen, aus Furcht, wie er sagte, seine Worte zu mesalliiren.

Die meisten Buchhändler leben in der Mitte ihrer Bücher, wie die Eunuchen im Serail der Türken.

Nie zeichnet der Mensch den eigenen Charakter schärfer, als in seiner Manier, einen Fremden zu zeichnen.

In einem Ohme Wein stecken gewaltig viele Freundschaften.

Beschränkte Köpfe werden durch ihre Berufsgeschäfte aufgezehrt. Das sicherste Kennzeichen eines großen unabhängigen Geistes ist, wenn die

Geschäfte die zarten Empfindungen seines Gemüths nicht auszutrocknen vermögen.

Die höchste geistige Wollust eines Pinsels ist, wenn er für bedeutend gehalten wird.

Was ist die Ehre? Die Ehre ist ein fein ersonnenes Mittel, durch die Eitelkeit zu erlangen, was man nur durch Tugend erhalten sollte.

Der erste Schrei eines neugebornen Enkels ist das Consilium abeundi für den Großpapa.

Die angenehmsten Gesellschaften sind die, in welchen eine heitere Ehrerbietung der Glieder gegen einander obwaltet.

— — — Da habe ich einmal recht dumm gehandelt; — Antwort: es würde unartig seyn, Ihnen zu widersprechen.

Die vornehme Dummheit glaubt alle diejenigen, welche nicht zu ihrem gesellschaftlichen Zirkel gehören, auch nicht in der Welt, und hört nicht auf, sich zu verwundern, wenn ein solcher Mensch die Dreistigkeit besitzt, Geist und Kraft zu zeigen.

Der Culminationspunkt des Lebens tritt bei jedem Menschen dann ein, wenn er über die wesentlichsten Lebensverhältnisse nach seiner Weise endlich ins Klare gekommen ist.

Die gemeinen Naturen sind dann fertig; an neues Streben, an eine weitere Ausbreitung ihres Lebensbaums ist nicht mehr zu denken. Morgen wie heut und gestern!

Man würde den für ſehr unbeſonnen halten, der ein Buch nach einem einzelnen Blatte beurtheilen wollte; aber einen Menſchen nach einer einzelnen Handlung beurtheilen, iſt etwas ſehr Gewöhnliches.

Kotzebue's Grabſchrift.

(Von ihm ſelbſt gemacht).

Die Welt verfolgt' ihn ohn' Erbarmen
Verläumdung war ſein trübes Loos,
Glück fand er nur in ſeines Weibes Armen
Und Ruhe in der Erde Schooß.
Der Neid war immer wach ihm Dornen hinzuſtreu'n
Die Liebe ließ ihm Roſen blüh'n —
Ihm wolle Gott und Welt verzeih'n!
Er hat der Welt verzieh'n. —

Wenn Euch, Ihr Kritiker und Recenſenten und Conſorten, die Luſt zum Stechen anwandeln ſollte,

leſet vorher, ich bitte Euch, dieſe Grabſchrift. Homogalakto's Glück kann Euer Stachel nicht vergiften.

Mein Semilaſſo denkt vielleicht eben ſo.

In unſerm Verlag ſind erſchienen:

Andeutungen

über

Landſchafts-Gärtnerei,

verbunden mit der Beſchreibung ihrer practiſchen Anwendung in Muskau

vom Fürſten

von Pükler - Muskau.

18½ Bogen Text in gr. 8. gebunden, nebſt einem Atlas von 44 landſchaftlichen Darſtellungen nach Zeichnungen von W. Schirmer, lithographirt von Hermann, Mützel und Tempeltei, und 4 Plänen von den Kupferſtechern Voss und Wibel.

Schwarz 50 Thlr. 16 gr. oder 88 fl. rhein.
Sorgfältig col. 80 Thlr. oder 144 fl. rhein.

Dieſes Prachtwerk, welches wir mit unſerm frühern Proſpektus ausführlich anzeigten, iſt nunmehr ganz vollendet, und wir glauben, alles, was wir dort zuſicherten, auf das Gewiſſenhafteſte erfüllt zu haben; denn es mußte unſer eifrigſtes Beſtreben ſeyn, es ſo würdig als möglich auszuſtatten. Die 44 Anſichten ſo wie die 4 großen Pläne wurden von den beſten

Künstlern getreulich aufgefaßt und ausgeführt und so stellt das Ganze nun da in seiner vollendeten Schönheit.

Bei der großen Sorgfalt und den sehr bedeutenden Unkosten, die wir auf dieses Unternehmen zu verwenden genöthigt waren, haben wir mit Vergnügen bemerkt, daß dasselbe nicht allein verdiente Würdigung und Anerkennung fand, sondern auch daß eine rege Theilnahme dieses in seiner Art einzige und vorzügliche deutsche Nationalwerk beförderte.

Wir fügen hier noch bei, wie sich eines unserer competentesten kritischen Blätter darüber ausspricht.

„Dieses Gartenwerk," heißt es dort, „wird für ewige Zeiten zu den klassischen gehören. Edmund Burke, der feinste Kenner der Schicklichkeit in der Behandlung des Großen und Massenhaften, würde den Verfasser umarmt haben, wenn er diese schöne Ausführung seiner noch nicht ganz entwickelten Ideen erlebt hätte. Die in unserer, mit dem Erhabenen und Großen so sehr kokettirenden Zeit fast unbekannt gewordenen ästhetischen Gesetze, die Burke aufgezeichnet hat, sind so ewig, wie die Gesetze Keplers, aber es gilt sie anzuwenden, und ich entsinne mich keines andern Werkes, worin es in so harmonischer Vollendung geschehen wäre, als in diesem Gartenwerke."

Carl Julius Weber's
sämmtliche Werke.

In Lieferungen von 6 Bogen. 6 gr. — oder 24 kr. rhein.

Unter den Schriftstellern Deutschlands, welche selbst trockene Materien mit einem eigenthümlichen Reize der Darstellung, ernsthafte Angelegenheiten des Lebens mit eben so geistreichem und feinem, als schlagendem, dabei gutmüthigem und von aller Partheigehässigkeit fern sich haltendem Witze zu behandeln und eine reiche Gelehrsamkeit zum geistigen Gemeingute der Nation zu verwenden gewußt haben, steht der leider allzu früh verblichene Weber in vorderster Reihe. Eine Menge der in verschiedenartigstem Sinne sich aussprechenden Kritiker und ein zahlreiches Publikum von allen Farben und Meinungen haben darüber hinlänglich sich ausgesprochen.

Weber's Werke sind: 1) **Geschichte der Mönchserei.** 4 Bände. 2) **Das Ritterwesen.** 3 Bande. 3) **Das Papstthum und die Päpste.** 3 Bande. 4) **Deutschland oder Briefe eines in Deutschland reisenden Deutschen.** 4 Bände. 5) **Demokrytos, oder hinterlassene Papiere eines lachenden Philosophen.** 6) **Gesammelte kleine Schriften.**

Die

Weissagungen der Libussa.

Historisches Gemälde aus dem 9. Jahrhundert

von

Ludwig Bechstein.

2 Bde. 12. br. 3 Thlr. oder 5 fl. 24 kr. rh.

Wir können dieses durch frische, lebendige Phantasie, treue Darstellung der Geschichte und sichere, kunstfertige Schilderung der Charactere sich auszeichnende Werk mit Recht empfehlen. Wer Geschichte und Sagenwelt studiren will, findet hier eine reiche Quelle und gewiß wird kein Leser das Werk ohne eine nicht blos augenblickliche, sondern auch in der Erinnerung noch angenehme Befriedigung aus der Hand legen.

Stuttgart.

Hallberger'sche Verlagshandlung.

NT COMPANY
LTD